

## ELEIÇÕES DA GESTÃO 2016/2017

### CONHEÇA CADA CHAPA E VEJA COMO VOTAR!



#### Aconteceu

Acompanhe tudo o que foi destaque nos cursos e eventos da Sociedade

#### Lazer

Divirta-se com a agenda cultural de São Paulo

#### Homenagem

Saiba mais sobre todos os ex-presidentes da SBU-SP





**Laboratório de  
Manipulação**

[www.cpdf.com.br](http://www.cpdf.com.br)



O Centro Paulista coloca toda sua experiência e tecnologia para que seus pacientes contem com formulações magistrais que podem auxiliá-lo nas mais diversas formas de tratamento:

- \* Disfunção Erétil
- \* Ejaculação Precoce
- \* Reposição Hormonal
- \* Medicina Ortomolecular
- \* Suplementação Nutricional
- \* Personalização de Tratamentos

## Manipulação de Fórmulas



Solicite uma visita com nosso Representante.

Fone: (11) 2602.3636

e-mail: [vendas@cpdf.com.br](mailto:vendas@cpdf.com.br)

Rua do Oratório 1352, Mooca  
São Paulo - S.P.

Rua Cayowaa 500, Perdizes  
São Paulo - S.P.



**Roni de Carvalho  
Fernandes**

*Presidente da SBU-SP*

## **A IMPORTÂNCIA DO VOTO CONSCIENTE QUAL A IMPORTÂNCIA DO VOTO NUMA DEMOCRACIA?**

Acho que todo associado da SBU sabe realmente o valor de seu voto.

Estamos em um País que adota uma postura condenável a respeito do exercício do direito de votar, seja porque não acreditamos nas promessas dos políticos, seja porque votamos sem procurar conhecer a fundo nossos candidatos e seus projetos, ou até mesmo acabamos votando em qualquer um por julgar que todos sejam iguais.

Nós estamos descrentes perante o cenário político brasileiro. Somos surpreendidos todos os dias com casos de corrupção e desvios de conduta dos nossos políticos. Acusações e julgamentos são realizados a cada dia colocando à prova sua idoneidade, entre outros fatos.

O pleito eleitoral da nossa Sociedade não pode ser confundido com a realidade dos nossos políticos. Nós não somos políticos. Somos associados que trabalham voluntariamente para manter nossa Sociedade forte e atuante nas diversas áreas, como: educação continuada, defesa profissional e representatividade nas diversas regiões do nosso estado.

Muitos pensam que o seu voto não vai fazer diferença alguma. Isto está errado, pois se existem duas ou mais chapas, nós devemos procurar saber realmente as intenções de cada um dos candidatos, seus projetos e os componentes de sua diretoria. Um presidente sozinho não consegue pôr em prática suas ideias. Precisa de uma diretoria unida e motivada.

As perguntas que devem ser feitas aos urologistas são: você procurou saber quais são os projetos de cada candidato? Pesquisou a respeito de sua vida associativa e seus feitos? Interessou-lhe saber o que pensam as pessoas que convivem com este colega? Estas e outras perguntas devem ser feitas de modo a estimular os associados a conhecerem melhor seus candidatos e, assim, poderem optar pela escolha mais acertada.

A alternância na presidência da nossa seccional foi um acordo de cavaleiros que vem sendo mantido entre a capital e o interior. Nas últimas 10 gestões este acordo existe representando um equilíbrio entre duas grandes regiões do nosso estado que possuem quase o mesmo número de associados.

Sabendo da responsabilidade que tem o presidente da SBU-SP, que irá representar os mais de 1.400 associados do nosso estado, cerca de 1/3 de todos os urologistas brasileiros, defendendo os interesses e administrando a maior seccional da SBU. Os eleitores que confiaram a mim esta responsabilidade para o biênio 2014/15 precisam saber que nossa seccional está equilibrada administrativa e financeiramente, apesar da realidade que vive nosso país e dos ajustes do novo estatuto que aumentou o repasse para a SBU Nacional.

Sempre trabalhamos em consonância com a SBU Nacional e colaboramos muito com o seu equilíbrio financeiro nestas últimas gestões. Por isso, o associado deve eleger alguém que esteja preparado e que tenha os mesmos ideais almejados por todos, e que suas propostas fechem com os objetivos de manter nossa seccional forte e unida.

Com estas considerações e cuidados, acredito o eleitor poderá escolher o candidato que possa manter nossa sociedade no rumo certo e atenda melhor aos seus interesses.

Voto consciente é o exercício do seu direito associativo!



Boletim de Informações Urológicas  
• Maio / Junho 2015 •

## Expediente

**Diretoria da Sociedade Brasileira de Urologia • Seção São Paulo  
Biênio 2014 / 2015**

### Presidente

Roni de Carvalho Fernandes

### Vice-Presidente

Wagner Eduardo Matheus

### 1º Secretário

José Carlos de  
Souza Trindade Filho

### 2º Secretário

Deusdedit Cortêz  
Vieira da Silva Neto

### 1º Tesoureiro

Rogério Simonetti Alves

### 2º Tesoureiro

Alexandre Soares Grieco

### Delegados

Felipe de Almeida e Paula  
Fernando Freitas Garcia Caldas  
Hudson de Lima  
Marcos Lucon  
Rafael Mamprin Stopiglia  
Renato Falci Júnior

### Delegados Suplentes

Caio Cesar Cintra  
Carlos Hermann Schaal  
Fernando Korkes  
Geovanne Furtado Souza  
Luiz Gustavo Morato Toledo  
Walter Henrique Costa

### Editor do BIU

Celso de Oliveira

### Conselho Editorial do BIU

Alexandre Saad  
Feres Lima Pompeo  
André Pereira Vanni  
Aparecido Donizeti Agostinho  
César Augusto Braz Juliano  
David Jacques Cohen  
Guilherme Braga Lamacchia  
Gustavo Cuck  
Joseph Chammas Dib Neto  
Leonardo Eiras Messina  
Leonardo Inácio Marcondes Braga

O BIU está aberto para divulgação de eventos, concursos, premiações, notícias, permutas, vendas de equipamentos, ofertas de trabalho e oportunidades pertinentes à especialidade.

Cartas e artigos deverão ser enviados aos cuidados do editor para: SBU-SP – Rua Tabapuã, 1123 – Conj. 101 – Itaim Bibi – São Paulo – SP – 04143-014

Outras informações poderão ser obtidas com a Seccional de São Paulo Tel/fax.: (11) 3168-4229 • E-mail: sbu.sp@uol.com.br • www.sbu-sp.org.br

O Boletim de Informações Urológicas (BIU) é uma publicação bimestral da Sociedade Brasileira de Urologia – Seção São Paulo. BIU é distribuído amplamente para todos os urologistas do território nacional. Permite-se a reprodução de textos, desde que citada a fonte.



SERVIÇOS DE COMUNICAÇÃO

RV SERVIÇOS DE COMUNICAÇÃO LTDA

Criação • Produção • Publicidade

Tel.: (11) 3888-2222 • Fax: (11) 3888-2221

E-mail: contato@rvmais.com.br

**Gerente de comunicação:** Liana Pires (MTB 46215/ SP)

**Coordenadora comunicação:** Vanessa Silva

**Supervisor de criação:** Tiago Bermudez

**Diagramação:** Rodrigo Mendes

**Tiragem:** 4.100 exemplares

### ADVERTÊNCIA

As opiniões nos artigos publicados no BIU são de inteira responsabilidade dos seus autores e não refletem necessariamente o pensamento da SBU – Seção São Paulo. A SBU-SP e o BIU eximem-se de quaisquer responsabilidades por lesões corporais decorrentes de produtos mencionados nas propagandas comerciais.



Este símbolo indica que o papel utilizado neste impresso foi produzido com madeira de florestas certificadas FSC e outras fontes controladoras



**Celso de Oliveira**  
Editor do BIU

## **PREZADO ASSOCIADO,**

A SBU-SP faz chegar até você o *BIU* número 3 do ano de 2015.

O *BIU* é o principal veículo de divulgação impressa da SBU-SP, não só por sua história, e desde já podemos antecipar que a próxima será uma edição especial em comemoração aos 35 anos de vida desta revista, mas principalmente pela abordagem aprofundada, ampla e diversificada dos assuntos que interessam aos urologistas e à sociedade.

E por falar em história, nesta edição trazemos uma matéria sobre a galeria que existe em nossa sede, dedicada aos ex-presidentes da SBU-SP. Desta forma, estamos dando a oportunidade para que todos possam conhecer melhor o progresso da nossa Sociedade durante as quase cinco décadas de sua existência.

Aqui você fica sabendo, também, sobre todos os cursos e eventos que a SBU-SP realizou, ou tomou parte, sempre com ótima avaliação dos participantes.

Para trazer um pouco de descontração em nossos áduos dias de trabalho, trazemos um roteiro para seu entretenimento na sempre dinâmica cidade de São Paulo, além, é claro, da sempre agradável seção literária que o Dr. Hélio Begliomini nos proporciona.

E por fim, porém com relevante importância, lembramos que estamos vivendo um momento especial, que é o período eleitoral para o biênio 2016/2017. Nas páginas iniciais do *BIU* você encontra todos os detalhes sobre como votar, toma conhecimento dos nomes dos componentes das chapas inscritas, bem como a plataforma política de cada uma delas.

Por isso, caro associado, aproveite bem sua revista, não deixe de exercer seu poder de voto e lembre-se que a SBU-SP existe para servir você.

Boa leitura!

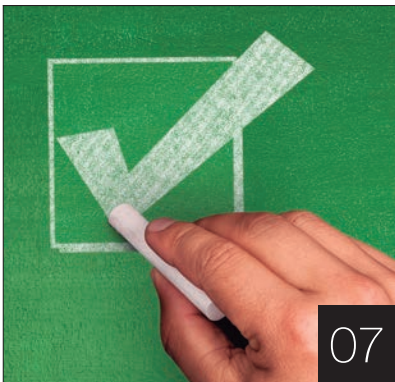

7

»»» **Eleições SBU-SP**

Saiba como exercer corretamente o seu poder de voto  
Chapa 1: União Paulista  
Chapa 2: Democracia Paulista

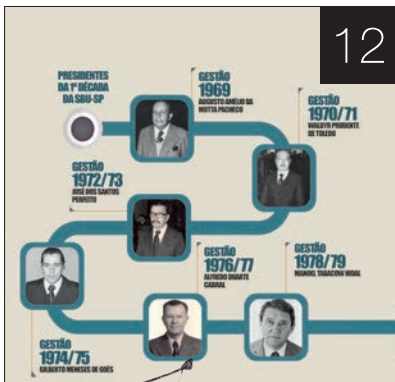

12

»»» **Ex-Presidentes**

Galeria dos Ex-presidentes

16

»»» **Seção Literária**

Academia de Medicina de São Paulo – 120 Anos de História!

18

»»» **Atualização Científica**

Aplicação de ondas de choque de baixa intensidade



20

»»» **Aconteceu**

Fique por dentro das novidades da SBU-SP

22

»»» **Homenagem**

A urologia perde o Dr. Nelson Caprini

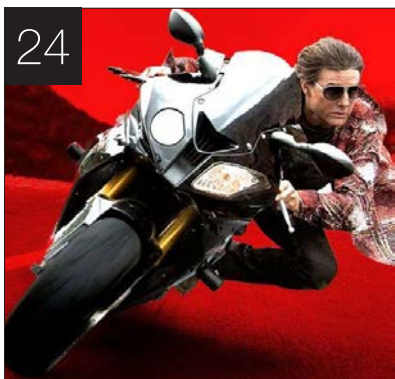

24

»»» **Cultura e lazer**

Dicas culturais e gastronômicas

26

»»» **Agenda**

Calendário de eventos 2015 e 2016

# SAIBA COMO EXERCER CORRETAMENTE O SEU PODER DE VOTO



**VOCÊ PODERÁ VOTAR POR CORRESPONDÊNCIA. PRAZO PARA ENVIO DO VOTO É ATÉ 19 DE SETEMBRO**

Texto: Celso de Oliveira

**A secretaria da SBU-SP enviará para todos os sócios votantes (efetivos, titulares e remidos), por carta registrada, um envelope pardo, contendo:**

- Uma folha citando as chapas inscritas, com os nomes dos candidatos em cada chapa.
- A cédula oficial para votação (rubricada pela comissão eleitoral e pelo fiscal de cada chapa).
- Um envelope pequeno, pardo, rubricado, no qual a cédula para votação deve ser colocada após ser preenchida pelo eleitor.
- Um envelope branco, selado e com as etiquetas da SBU-SP (como destinatária) e do sócio votante (como remetente) já coladas.

**Para votar corretamente você deve seguir as instruções abaixo:**

- 1) Preencher a cédula de votação com

- 2) Colocar a cédula dentro do envelope pequeno pardo.
- 3) Colocar o envelope pequeno pardo dentro do envelope branco selado.
- 4) Preencher o verso do envelope branco, no campo indicado, assinar e carimbar (só será válido o voto que tiver o envelope assinado e carimbado).
- 5) Tanto o envelope pequeno pardo como o branco devem ser fechados.
- 6) Enviar o envelope branco pelos Correios (sem custos).

**Os votos deverão ser postados até o dia 19 de setembro de 2015.**

Outra maneira de exercer seu direito de votar é comparecer à sede da SBU-SP: Rua Tabapuã, 1123, conjunto 101, Itaim Bibi, São Paulo, no dia 26 de setembro de 2015, das 9h às 18h.



# UNIÃO PAULISTA

ABRANGENTE • ATUANTE • REPRESENTATIVA

Um movimento para todos

**A UNIÃO PAULISTA** é constituída por colegas com experiência associativa, motivados e capacitados para enfrentar os desafios de uma gestão dinâmica, criativa e com responsabilidade. Há representantes de serviços universitários, SUS e medicina privada, provenientes das diferentes regiões do nosso estado, para bem distribuir geograficamente os membros da SBU-SP.

Temos a participação de colegas jovens em posição de destaque, sempre ladeados por outros mais experientes para manter o foco em projetos bem sucedidos e aprovados por VOCÊ. A UNIÃO PAULISTA é aberta à todos que desejam trabalhar em equipe pelo bem da nossa Sociedade e traz renovação de um

terço de seus componentes garantindo a combinação dinamismo-experiência.

**A UNIÃO PAULISTA** no comando da SBU-SP participou de vários projetos com reconhecido sucesso, como: Congresso Paulista de Urologia, Jornada Paulista de Campos do Jordão, Proteus, Uromeetings, Cursos “Hands On”, Sempre Azul, Horas da Vida e Procure o Urologista. Atuamos junto aos órgãos associativos, como a APM e CREMESP, defendendo o interesse do associado.

Na montagem desta chapa inovamos e criamos departamentos que trabalharão principalmente na parte científica de cada área.



**Presidente**  
Wagner Eduardo  
Matheus  
Campinas-SP



**Vice-Presidente**  
Rogério  
Simonetti Alves  
Capital-SP



**1º secretário**  
Alexandre  
Soares Grieco  
Campinas-SP



**2º secretário**  
Marcos  
Lucon  
Capital-SP



**1º tesoureiro**  
Deusdedit  
Cortês Vieira  
da Silva Neto  
Capital-SP



**2º tesoureiro**  
José Carlos  
de Souza  
Trindade Filho  
Botucatu-SP

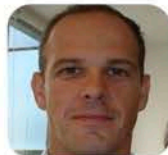

**Delegado**  
Andre Vanni  
Jaú-SP



**Delegado**  
Celso de Oliveira  
Capital-SP



**Delegado**  
Leonardo  
Eiras Messina  
Sorocaba-SP



**Suplente  
de delegado**  
Caio Cesar Cintra  
ABC-SP



**Suplente  
de delegado**  
Ricardo Destro Saad  
Campinas-SP



**Suplente  
de delegado**  
Ricardo Jordão  
Capital-SP



**Presidente**  
Wagner Eduardo  
Matheus

**Vice-Presidente**  
Rogério  
Simonetti Alves



[www.facebook.com/movimentouniaopaulista](http://www.facebook.com/movimentouniaopaulista)

## NOSSOS OBJETIVOS SÃO:

- ➔ Manter o Congresso Paulista e a Jornada de Campos do Jordão
- ➔ Criar novos programas e projetos sociais junto à mídia para divulgar a classe urológica
- ➔ Criar o Departamento de Honorários Médicos para atuar junto ao CFM e AMB, na melhoria de honorários dos procedimentos urológicos.
- ➔ Abrir espaço em nossos eventos para apresentação de novas cooperativas de urologistas.
- ➔ Autonomia na educação continuada com realização de eventos e parcerias científicas de acordo com o interesse da classe urológica paulista.
- ➔ Aumento da representatividade de SP na assembleia de delegados, pois somos aproximadamente 1/3 dos urologistas do Brasil e nossa participação atual é de somente 10%.
- ➔ Rever junto a SBU Nacional o valor da anuidade paga pelo associado e o repasse para as seccionais.

## Coordenadores de Departamentos



**Uro-Oncologia**  
Stênio de  
Cássio Zequi  
Capital-SP



**Endourologia**  
Fernando Freitas  
Garcia Caldas  
Ribeirão Preto-SP



**Videolaparoscopia  
e Robótica**  
Felipe de Almeida e Paula  
Presidente Prudente-SP



**Urologia Feminina**  
Luis Gustavo  
Morato de Toledo  
Capital-SP



**Disfunções  
miccionais/HPB**  
Hudson de Lima  
Capital-SP



**Andrologia**  
Adriano Fregonesi  
Jundiaí-SP



**Honorários e Camara  
Técnica/ Uropediatria**  
Geovanne Furtado de Souza  
São José Rio Preto-SP



**Urologia  
de Consultório**  
David Cohen  
Capital-SP



**Editor BIU**  
Rafael Mamprin Stopiglia  
Campinas-SP

**Conselho editorial BIU**  
**Aparecido Donizeti Agostinho**  
Botucatu/ Bauru  
**Carlos Hermann Schall**  
Jauú  
**Fernando Korkes**  
Capital  
**Joseph Dib**  
Sorocaba  
**Leonardo Inácio Marcondes Braga**  
São José dos Campos  
**Walter Henrique da Costa**  
Capital  
**Walter Melarato**  
Santos

ELEIÇÕES SBU-SP  
BIÊNIO 2016-2017



Democracia *Paulista*

UROLOGIA - SP

RENOVAÇÃO

Novas ideias,  
**novos conceitos.**



**João Luiz Amaro**

Candidato a Presidente  
da SBU-SP (2016-2017)



**Flávio Trigo Rocha**

Candidato a Vice-Presidente  
da SBU-SP (2016-2017)

**NOSSA EQUIPE>>**

...Democracia é um sistema político que garante oportunidade igual a todos, permitindo assim, a alternância de poder...”  
(LIPSET 1963)

Neste ano de 2015, nossa comunidade urológica escolherá, pelo voto, a nova diretoria da Sociedade Brasileira de Urologia – Seção São Paulo. Postulante ao cargo de Presidente, eu, João Luiz Amaro, Professor Titular de Urologia pela Faculdade de Medicina de Botucatu - UNESP, e Titular da Sociedade Brasileira de Urologia (SBU) apresento à nossa comunidade as razões e as diretrizes da minha candidatura. Participei de várias atividades administrativas e científicas em diferentes gestões, seja na SBU- Seção São Paulo ou na Nacional. Juntando o que aprendi nesses cenários e na vida científica e acadêmica, e ainda, conhecedor do funcionamento de nossa Sociedade, postulo a continuar contribuindo para o engrandecimento da SBU e particularmente da nossa SBU-SP.

Oposição saudável significa trazer novas ideias e agregar valor aos que já existem. Permitindo assim, uma maior integração da nossa Sociedade com os urologistas associados. A Sociedade Brasileira de Urologia, em São Paulo, congrega grandes médicos, inúmeros colegas com passado atuante nas atividades societárias e um infinito banco de ideias. É hora de usarmos esse potencial, oferecendo aos associados um projeto alternativo de gestão que certamente poderá fazer da urologia de nosso Estado, uma sociedade médica mais forte e atuante.

Assim, gostaria de destacar as principais diretrizes da nossa candidatura:

- 1-** Atuar enfaticamente na valorização e defesa do urologista, e em parceria com a SBU Nacional e entidades representativas como APM e CFM, possibilitar um canal direto com nossa sociedade, e assim, atender as sugestões e solicitações de nosso associado.
- 2-** Interface com diferentes sociedades e entidades, com destaque à UNIMED, com realização de protocolos de atendimento de urgência e emergência, permitindo assim, economia e consequente melhor remuneração do médico urologista.
- 3-** Estimular o crescimento do número e a participação dos associados, aumentando assim, nossa representatividade, e permitindo uma maior interação destes com nossa Seccional, utilizando canais de mídia, que facilitem este dialogo.
- 4-** Atuar em conjunto com a Nacional na diminuição da anuidade e das inscrições nos principais eventos para nosso associado.
- 5-** Atuar junto aos políticos e ao governo de Estado de São Paulo para criação de uma carreira ao urologista, com estímulo e melhoria da remuneração médica, e também do atendimento especializado aos pacientes.
- 6-** Maior atuação na educação continuada, principalmente para o urologista formado há mais de 5 anos, e ainda estimular os cursos de reciclagens, seja com aproximação das Universidades e de Centros de excelência de nosso Estado, ou com reativação dos eventos regionais.

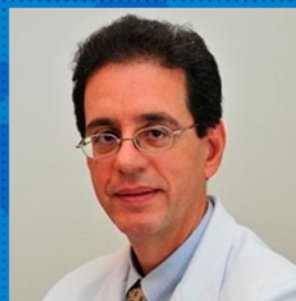

**Archimedes Nardoza Jr.**  
Presidente Eleito  
Biênio 2016-2017

Precisamos dar continuidade a este processo de transformação da nossa Sociedade. Tenho certeza que a **DEMOCRACIA PAULISTA** liderada pelo João Amaro trabalhará em perfeita sintonia com a SBU nacional, pois compartilhamos de um mesmo ideal: Uma Sociedade única, homogênea e forte."

Acesse o site e veja como apoiar:  
[www.democraciapaulista.com.br](http://www.democraciapaulista.com.br)  
[www.facebook.com/democraciapaulista](https://www.facebook.com/democraciapaulista)

**Pedro Cortado** - SECRETÁRIO  
**Gilberto Saber** - VICE-SECRETÁRIO  
**Geraldo Faria** - TESOUREIRO  
**Iderpol Leomardo Toscano Junior** - VICE-TESOUREIRO

DELEGADOS  
**Leonardo Reis**  
**Fernando Nestor Facio Junior**  
**Roberto Vaz Juliano**

SUPLENTES DE DELEGADO  
**André Farinhas Tomé**  
**Gilberto Chavarria**  
**Francisco Kanasiro**

# GALERIA DOS EX-PRESIDENTES

CONHEÇA QUEM FORAM OS PRESIDENTES DA SOCIEDADE BRASILEIRA  
DE UROLOGIA, SECCIONAL SÃO PAULO

Texto: Roni de Carvalho Fernandes

**PRESIDENTES  
DA 1ª DÉCADA  
DA SBU-SP**



**GESTÃO  
1969**  
AUGUSTO AMÉLIO DA  
MOTTA PACHECO

**GESTÃO  
1970/71**  
WALDYR PRUDENTE  
DE TOLEDO



**GESTÃO  
1972/73**  
JOSÉ DOS SANTOS  
PERFEITO



**GESTÃO  
1976/77**  
ALFREDO DUARTE  
CABRAL

**GESTÃO  
1978/79**  
MANOEL TABACOW HIDAL



**GESTÃO  
1974/75**  
GILBERTO MENESES DE GOÉS



**P**oucos urologistas sabem, mas na sede da SBU-SP existe uma galeria com as fotos de todos os ex-presidentes. Ela foi criada em 1980 pelo ex-Presidente Dr. Nelson Rodrigues Netto Jr., ainda no prédio da Rua Augusta, primeira sede própria da nossa seccional.

Em 1996, a galeria foi para a Rua Cuxipónés, no bairro da Pompéia, na gestão do Dr. José Carlos de Souza Trindade. Lá, além das fotos dos ex-presidentes, a galeria passou a ter uma placa com os nomes de

todos os diretores de cada gestão.

A galeria foi totalmente modernizada na gestão do ex-presidente Dr. Aguinaldo Cesar Nardi, quando da inauguração da sede atual na rua Tabapuã, no bairro do Itaim Bibi, onde permanece até os dias atuais.

A partir da gestão 2014/2015, as placas comemorativas da galeria mostrarão os nomes do corpo editorial do *BIU*. O atual presidente da SBU-SP, Dr. Roni de Carvalho Fernandes, faz questão de citar que: "Nada mais justo para com estes colegas que também trabalham para manter viva a história da nossa Sociedade".

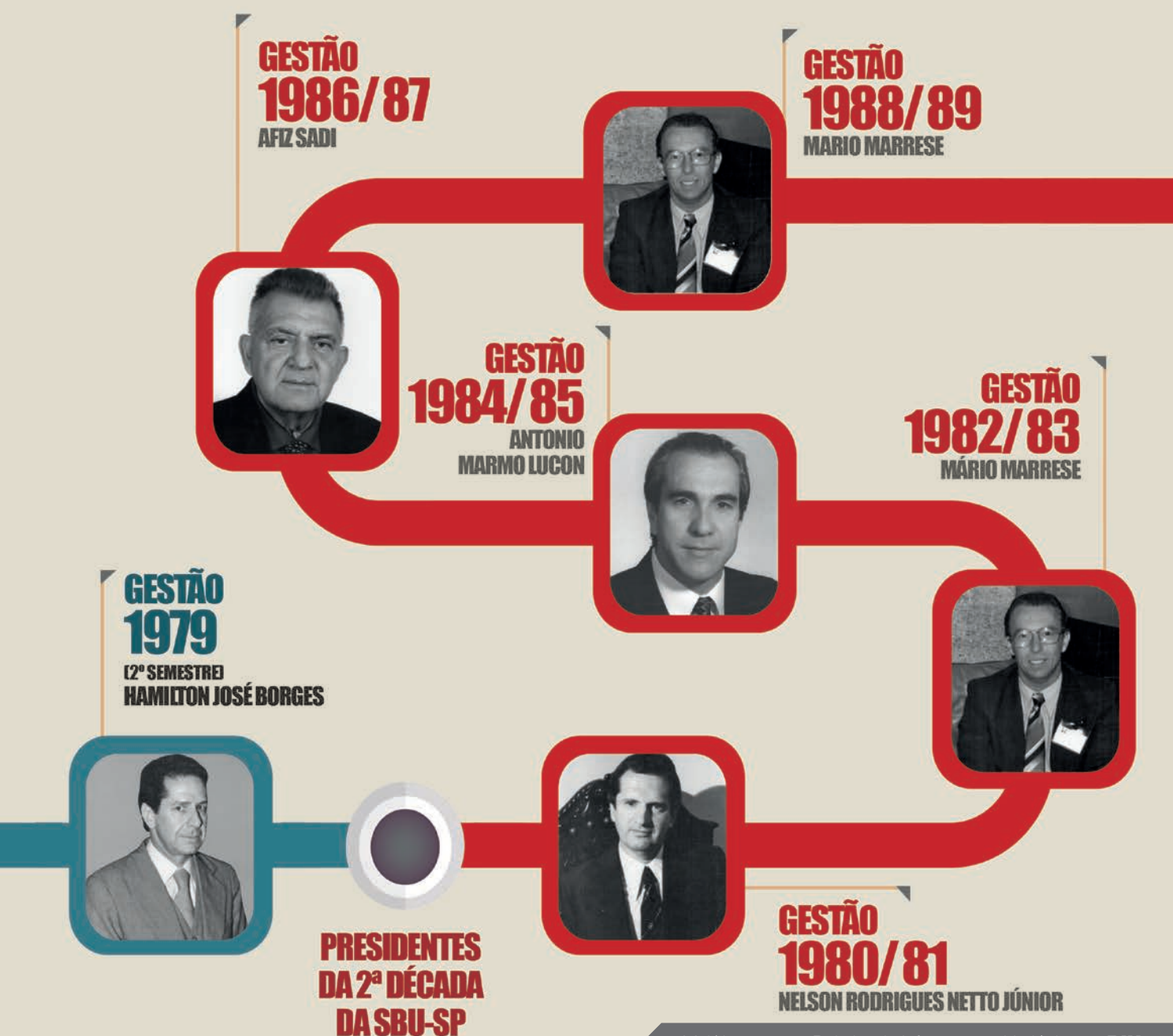

**PRESIDENTES  
DA 3ª DÉCADA  
DA SBU-SP**

**GESTÃO  
1990/91**

**ELISEU ROBERTO  
MELLO DENADAI**



**GESTÃO  
2008/09**

**UBIRAJARA FERREIRA**



**GESTÃO  
1994/95**

**AMILCAR MARTINS GIRON**



**GESTÃO  
1992/93**

**VALDEMAR ORTIZ**



**GESTÃO  
2000/01**

**PAULO CÉSAR  
RODRIGUES PALMA**



**GESTÃO  
1996/97**

**JOSÉ CARLOS SOUZA  
TRINDADE**



**GESTÃO  
1998/99**

**ERIC ROGER  
WROCLAWSKI**

**PRESIDENTES  
DA 4ª DÉCADA  
DA SBU-SP**

**GESTÃO  
2014/15**  
RONI DE CARVALHO  
FERNANDES



**GESTÃO  
2012/13**  
RODOLFO BORGES DOS REIS



**GESTÃO  
2010/11**  
ARCHIMEDES  
NARDOZZA JÚNIOR



**PRESIDENTES  
DA 5ª DÉCADA  
DA SBU-SP**

**GESTÃO  
2006/07**  
LUÍS AUGUSTO  
SEABRA RIOS



**GESTÃO  
2004/05**  
AGINALDO CÉSAR  
NARDI



**GESTÃO  
2002/03**  
JOSÉ CURY



**DISCURSO DO  
PRESIDENTE DA  
SBU-SP EM  
HOMENAGEM AOS  
EX-PRESIDENTES**

Durante a XIV Jornada Paulista de Urologia, em Campos do Jordão (SP), o Dr. Roni de Carvalho Fernandes prestou homenagem aos ex-presidentes da SBU-SP. Leia na íntegra o discurso.

"Neste evento quero homenagear a estes homens abnegados que me antecederam na presidência da nossa seccional, abandonando seus serviços, consultórios e famílias para se dedicarem a um bem comum e oferecer o melhor para os urologistas do Estado de São Paulo.

Os ex-presidentes aqui reunidos, bem como aqueles que, prematuramente, nos deixaram, foram gradativamente dando forma e consistência a nossa seccional. Cada um dos senhores tem uma história para contar e a soma delas monta a história da SBU-SP. Cada tijolo colocado pelos senhores na construção da nossa seccional tem facilitado muito a minha gestão.

No primeiro dia de agosto de 1969 nasceu a Seccional São Paulo da Sociedade Brasileira de Urologia, na cidade de Campinas, graças à extraordinária visão do Dr. Rocha Brito, um homem que sempre andou à frente do seu tempo.

Nosso primeiro Presidente foi o Dr. Augusto Amélio de Motta Pacheco.

Na primeira década, nossa seccional dava os primeiros passos. Na segunda, já caminhava a passos largos.

Nos anos 90, entramos na terceira década e começava a corrida para o próximo milênio.

Com a virada do milênio, na quarta década a UNIÃO PAULISTA faz a nossa seccional decolar e passa a voar e atingir repercussão internacional.

Estamos na quinta década. Temos feito muito pela nossa Sociedade, mas há muito mais a ser feito, e espero que os próximos presidentes mantenham a SBU-SP neste mesmo plano de voo. Os desafios são muitos. A realidade mudou. Temos que acompanhá-la.

Hoje, todos nós temos a convicção de que cada diretoria, ao ser eleita, deu continuidade aos esforços das anteriores; aos seus anseios e à sua vontade de acertar. Alguns erros podem ter acontecidos, porém trabalhamos muito para não cometê-los. Quero nesta oportunidade reafirmar o nosso compromisso de continuidade de suas lutas.

Senhores ex-presidentes, obrigado pela presença, obrigado pelo apoio. A maneira mais singela que encontrei para homenageá-los foi presentear-lhes com uma réplica das fotos de cada um de vocês, existente na galeria dos ex-presidentes na sede da SBU-SP. Portanto, recebam esta homenagem, mais do que justa, para alguém que tanto dedicou à Urologia Paulista.

Muito obrigado a todos!"



# ACADEMIA DE MEDICINA DE SÃO PAULO:

## 120 ANOS DE HISTÓRIA!

CONHEÇA A TRAJETÓRIA DESSA IMPORTANTE ENTIDADE

**Texto:** Helio Begliomini<sup>1</sup>

**A** Academia de Medicina de São Paulo, surgida como Sociedade de Medicina e Cirurgia de São Paulo, em 7 de março de 1895, é a mais antiga instituição associativa médica paulista e uma das mais longevas, no gênero, do Brasil!

À época de sua fundação, funcionava como um polo aglutinador e referencial da classe médica, que propiciava não somente ao que hoje chamamos de educação continuada, como também se

constituía num ambicionado areópago, onde se apresentavam e se discutiam ideias de trabalhos inovadores.

Ademais, dentre outras funções, nela se exercitava de forma incipiente a ética e a defesa profissional, embora estes termos sequer fossem explícitos ou tivessem o mesmo valor e compreensão atuais, que lhes foram paulatinamente acrisolados pelo tempo.

Com o evoluir das décadas subsequentes houve aumento exponencial da população e, proporcionalmente, em menor escala do contingente médico; implicações e responsabilidades sociais crescentes, assim como a multiplicação de conhecimentos, que redundaram, inexoravelmente, na necessidade de se diversificar, organizar e se especializar em diversas frentes de atuação relacionadas ao trabalho médico.

Assim, em 1929, surgia o

Sindicato dos Médicos de São Paulo (Simesp), embora só tivesse reconhecimento em 29 de maio de 1941; em 29 de novembro de 1930 foi criada a Associação Paulista de Medicina (APM) com 100 associados fundadores – entidade ilimitada quanto ao número de associados –, diferentemente do que determinava o estatuto da Sociedade de Medicina e Cirurgia de São Paulo, então, com quase 35 anos de existência, a uma restrita elite participantes; em 26 de janeiro de 1951 foi inaugurada a Associação Médica Brasileira (AMB); os Conselhos Regionais de Medicina, que instituídos inicialmente pelo Decreto-Lei no 7.955, de 13 de setembro de 1945, adquiriram suas características atuais somente a partir da Lei no 3.268, de 30 de setembro de 1957; o Conselho Federal de Medicina (CFM), criado em 1951, bem como dezenas e dezenas de sociedades de especialidades e subespecialidades surgidas a partir das primeiras décadas do século XX.

Em decorrência, como entender o papel da Academia de Medicina de São Paulo dentre outras congêneres no contexto pluriforme da atualidade? Teria sentido mantê-la? Teria algo a mais a contribuir? Faz sentido sua continuidade? A estas três últimas

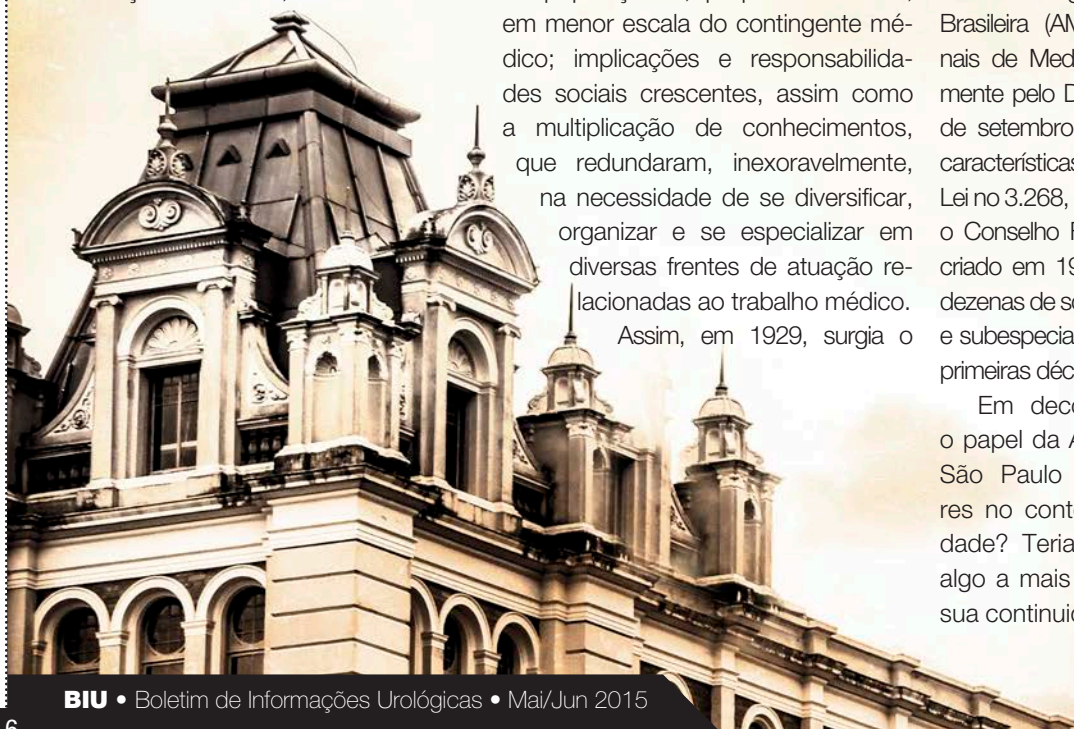



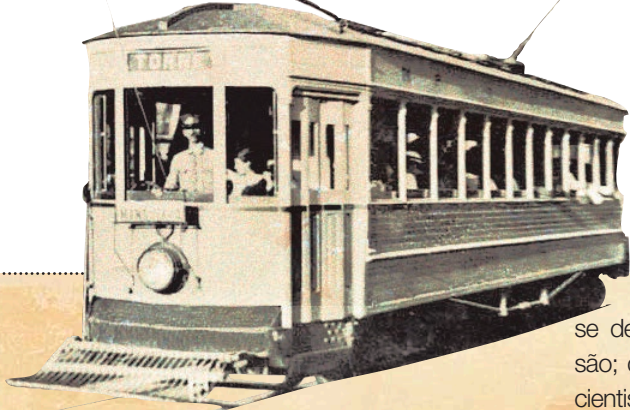

perguntas, não tenho dúvida nenhuma de que a resposta é categórica e peremptoriamente afirmativa.

Os silogeuos não devem competir com quaisquer entidades afins em seus misteres. Ao contrário, devem utilizar a expertise, a proficiência e a sabedoria de seus profissionais – indiscutíveis virtudes! – em ações sinérgicas em prol de interesses comuns, e, no caso da medicina, vale ressaltar: a defesa insospitável e inegociável da vida humana – maior patrimônio do planeta Terra! – em todas as suas fases, particularmente as mais frágeis e indefesas; a busca incansável pelo esmerado, zeloso e honrado exercício profissional; a defesa intransigente do paciente, fulcro maior da arte de Hipócrates (460 a.C. – 377 a.C.); o resgate e o incentivo do humanismo e da caridade na abordagem do enfermo; a valorização de pesquisas científicas em prol do ser humano; o estímulo pelo contínuo aprimoramento e atualização do conhecimento médico; a busca pela melhoria das condições de trabalho; a luta por honorários dignos; e o incremento cultural da classe médica com valorização particular à história da medicina e seus heróis na arte de curar.

Em ação complementar, uma Academia de Medicina deve tratar com atenção todas as ações na área da saúde, e, de modo especial, aquelas que se referem à saúde pública, que visem à prevenção, minoração ou erradicação de doenças e condições mórbidas, pois não se pode minimizar sua necessária ação social, quer seja de forma explícita ou implícita.

A Academia de Medicina de São Paulo tem albergado desde o seu nascedouro ilustres esculápios que

se destacaram no exercício da profissão; que atuaram ou que atuam como cientistas, pesquisadores e professores universitários ou em hospitais de ensino; que dirigiram ou dirigem serviços especializados, hospitais e faculdades, ou que governaram universidades; que desempenharam ou desempenham os mais diversos cargos e funções governamentais atinentes ao município, ao estado e à nação; que integraram ou que integram com destaque inúmeras sociedades de especialidades; que dignificaram ou dignificam entidades de defesa da classe, tais como o Conselho Regional de Medicina do Estado de São Paulo (Cremesp), a APM, o Simesp, o CFM e a AMB. Ademais, muitos de seus membros igualmente se destacaram ou se destacam como escritores, pensadores e intelectuais de escol, pois também pertenceram ou fazem parte de renomadas entidades científicas internacionais, assim como de silogeuos literários e culturais, que lhes conferiram significativas honrarias e homenagens.

Esse inestimável e multiforme cabedal curricular – ético, científico, histórico, educacional, cultural, intelectual e profissional, dificilmente passível de se reunir em quaisquer entidades da classe, tem-se constituído secularmente – sem dúvida alguma!!! – no maior patrimônio da Academia de Medicina de São Paulo. Ele deve ser catalisado sinergicamente com outras entidades afins para o contínuo aprimoramento e dignificação do mister hipocrático.

Conhecendo apreciável parte de seu passado; de seus ilustres membros de antanho, assim como sendo testemunha ocular do último quartel de sua história, tenho certeza que a Academia de Medicina de São Paulo é tão ou mais necessária à medicina, aos médicos e à sociedade paulista do que foi em seus albores, pois

nela reside irretorquível e inextricavelmente o lastro da essência médica!!!

Que esses 120 anos de existência da Academia de Medicina de São Paulo sejam não somente motivo de efusiva comemoração, mas também de reflexão, a fim de que este augusto silogeu e seus membros possam melhor planejar e empreender com galhardia e destemor a caminhada de seus próximos decênios.

1) Pós-graduado pela Escola Paulista de Medicina (EPM) da Universidade Federal de São Paulo (Unifesp); assistente do Serviço de Urologia do Hospital do Servidor Público do Estado de São Paulo (HSPE); e urologista do Instituto Humanae Vitae (Imuvi).



# APLICAÇÃO DE ONDAS DE CHOQUE DE BAIXA INTENSIDADE

*PENILE LOW INTENSITY SHOCK WAVE THERAPY: A PROMISING NOVEL MODALITY FOR ERECTILE DYSFUNCTION. KOREAN JOURNAL OF UROLOGY*

SERÁ ESSA UMA BOA MODALIDADE TERAPÊUTICA PARA A DISFUNÇÃO ERÉTIL?

**Texto:** David Cohen

**A**tualmente, 52% dos homens entre 40 e 70 anos de idade possuem algum grau de disfunção erétil (DE) e, anualmente, 26 em cada 1000 homens são diagnosticados<sup>1</sup>.

Desde o final da década de 90, os inibidores da fosfodiesterase 5 (IFDE5) se tornaram a modalidade terapêutica de primeira linha para a DE, devido a sua grande eficácia e baixa invasividade terapêutica. No entanto, possuem diversos aspectos que devem ser considerados:

- 1) taxas de efeitos adversos não desprezíveis de até 16%, com alguns pacientes necessitando cessar o uso da medicação;
- 2) de forma geral, os IFDE5 são utilizados sob demanda, privando o paciente da espontaneidade das relações;
- 3) contraindicações para sua utilização, como o uso de nitratos e em pacientes cardiopatas de alto risco;
- 4) alta taxa de abandono de uso após alguns meses de utilização. Além disso, o uso destas drogas não “cura” a DE, uma vez que não alteram a fisiopatologia da doença de forma definitiva.

As outras opções terapêuticas são tipicamente

mais invasivas e correspondem basicamente ao uso de drogas vasoativas intracavernosas ou implante de prótese peniana.

Desta maneira, novas terapêuticas para DE vêm sendo constantemente pesquisadas. A terapia gênica e o uso de células troncos para regeneração dos corpos cavernosos se mostram bastante promissoras. No entanto, seus estudos se encontram em fases precoces.

Baseado em um dos fatores envolvidos na fisiopatologia da DE e na experiência do uso em outras enfermidades (patologias ortopédica, cicatrização de feridas, neuropatia periférica e etc), surgiu a hipótese do uso das ondas de choque de baixa intensidade (LISW) no tratamento da DE.

A LISW consiste de ondas de choques que se propagam e chegam até os tecidos ocasionando microtraumas mecânicos denominados “shear stress”. Esse processo desencadearia uma resposta dos tecidos afetados com liberação de citocinas pró angiogênicas (óxido nítrico sintetase; fator de crescimento endotelial e fator de crescimento vascular) estimulando uma neovascularização tecidual.

Com base em protocolos de LISW utilizados em doenças cardiovasculares, criou-



-se um protocolo para utilização peniana que consiste de: 2 sessões semanais por 3 semanas, 3 semanas de descanso seguido de mais 2 sessões semanais por mais 3 semanas.

Cada sessão consiste de 300 ondas de choque de 0.09mJ/mm<sup>2</sup> em 5 pontos penianos diferentes (crura direita, crura esquerda, base peniana, haste peniana e região distal do pênis). Cada sessão dura em média 20 minutos e utiliza um aparelho especificamente criado para utilização na região do pênis.

O primeiro estudo clínico foi realizado por Vardi et al em 2010<sup>2</sup>, no qual 20 pacientes portadores de DE e respondedores a IFDE5 foram submetidos a LISW. As taxas de respostas foram de 75% com aumento médio de 7,4 pontos no International Index of Erectile Function (IIEF) e melhora no teste de tumescência peniana.

Em um trabalho subsequente Gruenwald et al<sup>3</sup> avaliou 29 pacientes com DE não respondedores aos IFDE5 e encontraram taxas de respostas semelhantes com 76% dos pacientes apresentando uma melhora de pelo menos 5 pontos no IIEF e 72% dos pacientes se tornando respondedores ao uso de IFDE5.

Recentemente, Chi hang et al<sup>4</sup> realizaram um estudo placebo duplo-cego randomizado com 58 pacientes divididos em 2 grupos: grupo 1 – 30 pacientes submetidos a LISW; grupo sham 28 pacientes.

De forma geral não houve diferença na melhora entre os grupos com relação aos questionários de IIEF e Erection Hardness Score (EHS). No entanto, quando a análise foi feita pelos subgrupos, nos pacientes com DE severa houve uma melhora significativa em ambos questionários nos pacientes submetidos a LISW.

Outro estudo de Vardi<sup>5</sup> et al avaliou os pacientes submetidos a LISW 2 anos após o procedimento e constatou que 50% destes pacientes mantinham a função erétil preservada, sendo esta taxa mais prevalentes nos pacientes com DE severa. E, por fim, um outro estudo avaliou 30 pacientes que haviam sido submetidos a LISW com falha na resposta (aumento médio de apenas 2 pontos no IIEF) e foram submetidos a um novo ciclo.

Cerca de 50% destes pacientes obtiveram uma boa resposta com melhora média de 6 pontos no IIEF<sup>6</sup>. Em todos estes estudos não houve relato de nenhum efeito adverso significativo.

Apesar das evidências demonstrarem boa eficácia e segurança no uso da LISW para DE, os estudos existentes são na sua maioria não multicêntrico, com baixa amostragem e sem grupo controle. O protocolo técnico atualmente utilizado é empírico e derivado da utilização em outras doenças, e sendo assim, talvez não seja o mais adequado. A população alvo da terapia não está totalmente definida – Qual grupo de pacientes com DE seriam os candidatos ideais. Pacientes com DE exclusivamente vasculogênica? Apenas pacientes com DE severa? Quando indicar um novo ciclo? Quando e para quais pacientes estaria indicado um novo ciclo para os não respondedores ao ciclo inicial?

Novos estudos de pesquisa básica devem explorar os efeitos da LISW a nível celular e principalmente quanto a duração da neovascularização. Em resumo, a LISW promete ser uma terapia eficaz para DE, no entanto, um longo caminho necessita ser percorrido com novos estudos clínicos e de pesquisa básica para sedimentar seu papel no arsenal terapêutico da DE.

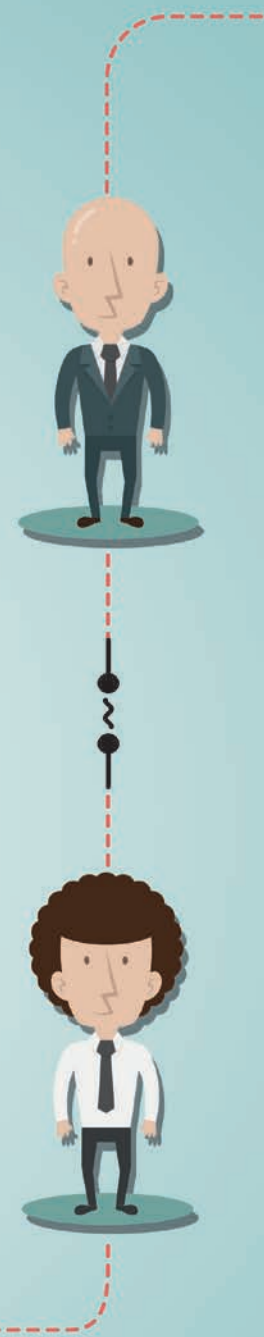

#### Bibliografia

- 1) Feldman HA, et al. Impotence and its medical and psychosocial correlates: results of the Massachusetts Male Aging Study. *J Urol* 1994 151(1): p. 54 -61.
- 2) Vardi Y, Appel B, Jacob G, Massarwa O, Gruenwald I. Can low-intensity extracorporeal shockwave therapy improve erectile function? A 6-month follow-up pilot study in patients with organic erectile dysfunction. *Eur Urol* 2010;58:243-8.
- 3) Gruenwald I, Appel B, Vardi Y. Low-intensity extracorporeal shock wave therapy: a novel effective treatment for erectile dysfunction in severe ED patients who respond poorly to PDE5 inhibitor therapy. *J Sex Med* 2012;9:259-64.
- 4) Chi-Hang Yee, Eddie SY Chan, Simon See-Ming Hou and Chi-Fai Ng. Extracorporeal shockwave therapy in the treatment of erectile dysfunction: A prospective, randomized, double-blinded, placebo controlled study. *International Journal of Urology* (2014) 21, 1041–1045
- 5) Vardi Y, Appel B, Kitrey N.D, Massarwa O, Gruenwald I. Low-intensity shockwave treatment for ED - long term follow up of 2 years [abstract]. In: The 29th European Association of Urology Annual Congress; 2014 Apr 11-14; Stockholm, Sweden. Arnhem: European Association of Urology; 2014.
- 6) Vardi Y, Appel B, Kitrey ND, Massarwa O, Gruenwald I. Additional shockwave treatment improves erectile function in patients with poor response to the standard shockwave protocol [abstract]. In: The 29th European Association of Urology Annual Congress; 2014 Apr 11-14; Stockholm, Sweden. Arnhem: European Association of Urology; 2014.

# FIQUE POR DENTRO DAS NOVIDADES DA SBU-SP

EVENTOS E A CONCLUSÃO DE TESES MARCARAM OS MESES DE MAIO E JUNHO



## SABADÃO URO-ONCOLÓGICO

No dia 27 de junho, a disciplina de Urologia da UNICAMP realizou mais uma edição do Sabadão Uro-Oncológico, que contou com a presença de renomados especialistas em urologia oncológica e com o presidente e o vice-presidente da SBU-SP, Dr. Roni de Carvalho Fernandes e Dr. Wagner Eduardo Matheus, respectivamente.



Nos dias 26 e 27 de junho, o Serviço de Urologia do Hospital do Câncer de Barretos realizou mais uma edição do curso prático do IRCAD.

Os diretores da SBU-SP, Drs. Rogerio Simonetti e Hudson de Lima, participaram do evento que, como sempre, foi um sucesso, recebendo elogios de todos os participantes.



## ATUALIZAÇÃO EM CÂNCER DE PRÓSTATA



No dia 4 de julho, os urologistas da cidade de São José dos Campos tiveram a oportunidade de atualizar seus conhecimentos sobre o tratamento de câncer de próstata.

Com a organização do Dr. Leonardo Braga, os Drs. Rafael Stopiglia e Wagner Eduardo Matheus ministraram, respectivamente, as aulas:

- Sequenciamento do Tratamento Hormonal no CaP Localmente Avançado em Paciente de Alto Risco
- Atualização no Tratamento do Câncer de Próstata Metastático

## HANDS ON DE CIRURGIA VAGINAL



Com a organização do Prof. Dr. Luis Gustavo de Morato Toledo, 17 pacientes foram submetidas à cirurgia, com a realização de 29 procedimentos específicos.

As cirurgias foram realizadas pelos alunos inscritos, sempre com orientação de um dos instrutores. O curso envolveu 70 pessoas, entre alunos, médicos observadores, orientadores, enfermeiras, auxiliares de enfermagem e secretárias.

Os materiais específicos utilizados nas cirurgias foram fornecidos pela empresa Promedon. “A alta qualidade atingida pelo curso, em todos os aspectos, se deveu ao planejamento e a execução de toda a equipe. Agradeço a todos e, principalmente, às pacientes” disse o Dr. Luis Gustavo.

Importante lembrar que a inscrição para os cursos Hands On é gratuita para os sócios da Sociedade Brasileira de Urologia.

“

Gostaria de agradecer a todos pelo excelente curso em que nos foi oferecido. Meu agradecimento especial vai para o Dr. Luis Gustavo e a Ana Carolina, da SBU-SP.”

**Walid Chater Goiânia - GO**

“

Gostaria de agradecer e tentar ao máximo possível manter esse contato aberto.”

**Fabio Vecina Teixeira  
Patrício, de Americana (SP)**

“

Parabenizo e agradeço toda a equipe pelo excelente curso realizado no final de semana. Com certeza, irei recomendar aos outros colegas.”

**Jonathan Doyun Cha,  
de Santana do Parnaíba (SP)**



## NOVOS LIVRES DOCENTES

No mês de maio, a disciplina de urologia da UNICAMP realizou concurso para Prof. Livre Docente, no qual foram aprovados os Drs. Adriano Fregonesi, Marcelo Lopes Lima e o atual vice-presidente da SBU-SP, Wagner Eduardo Matheus.

Parabenizamos os novos Professores Livres Docentes e desejamos imenso sucesso em suas carreiras acadêmicas.

Em cima: Prof. Ricardo Jordão, Prof Anuar Mitre, Prof Joaquim Bustorff, Dr Adriano Fregonesi, Dr Wagner Matheus e Prof Claudio Coy.  
Abaixo: Prof Valdemar Ortiz, Prof Ubirajara Ferreira, Prof Alfio Tincani, Prof Lisias Castilho e Dr Marcelo Lopes Lima

### ERRATA

Na edição anterior do BIU, publicamos a apresentação da tese do Dr. João Paulo da Cunha Lima e, por engano, foi citado como defesa de mestrado, mas na realidade trata-se de doutorado. Pedimos desculpas e mais uma vez parabenizamos o Dr. João Paulo pelo brilhante trabalho sobre o uso de “slings” em incontinência urinária masculina.



# A UROLOGIA PERDE O DR. NELSON CAPRINI

EX-TESOUREIRO DA GESTÃO 1969 DA SBU-SP FALECEU EM MAIO

Texto: Nelson Caprini Jr

**N**ascido em 25/1/1931, na cidade de Campinas, frequentou as escolas Francisco Glicério e Culto à Ciência, entrando na Universidade de São Paulo, Faculdade de Medicina de Ribeirão Preto, primeira turma em 1952. Formando-se em 10/1/1958.

Durante a faculdade, frequentou o serviço de urologia do saudoso Dr. Roberto Rocha Brito, sempre o referindo como seu pai profissional. Trabalhou como assistente por mais três anos no Hospital Vera Cruz, sendo convidado a organizar o Serviço de Urologia do Hospital Casa de Saúde de Campinas.

Muito dedicado e atuante, coordenou o primeiro transplante renal de Campinas, realizado em 1971, na Casa de Saúde de Campinas. Foi o primeiro Tesoureiro da Sociedade Brasileira de Urologia, Seção São Paulo, em 1969, e vice-presidente da mesma sociedade na ges-

tão do Dr. Nelson Rodrigues Netto Júnior, em 1980/1981. Membro Titular da Sociedade Brasileira de Urologia desde 1969, da Sociedade Americana de Urologia desde 1970 e Sociedade Internacional de Cirurgia desde 1976.

Em seu serviço de urologia, através de residência médica, formou vários colegas, atuantes em diversas regiões do Brasil.

Sempre apaixonado pela medicina, atuava com grande carinho com seus pacientes. Nos dizia que nos casos mais simples, era nossa obrigação a dedicação, e nos mais complexos, a coragem para enfrentarmos os desafios. Faleceu em 13/5/2015, em Campinas, devido à complicação de uma neoplasia intestinal e patologia cardíaca.

Sua outra paixão era sua família, ficando o grande exemplo, a saudade e a inspiração.

Para mim, a perda de um ídolo, a quem deixo aqui um eterno obrigado!



# Completo Centro de Tratamento Urológico

Moderno centro de tratamento urológico, dispõe de um completo instrumental endoscópico rígido e flexível que possibilita o acesso a qualquer parte do sistema urinário. O paciente pode ser acompanhado por seu médico durante todas as fases do tratamento.

## Litotripsia Extracorpórea

Equipamentos de última geração para a fragmentação de cálculos renais e uretais por ondas de choque eletromagnéticas modelos Gemini, Delta e Sigma, Dornier MedTech.

## Estudo Urodinâmico

Equipamento Dynamed Dynapac MPX 816 para diagnóstico das disfunções miccionais de qualquer origem, operado por urodynamicistas experientes.

## Fisioterapia do Trato Urinário Inferior e Fecal

Indicada para tratamento da incontinência urinária mista e de esforço, bexiga hiperativa idiopática, terapia coadjuvante de prolapso uterino, cistocele e retocele, enurese noturna, pré e pós parto, pré e pós prostatectomia radical e treinamento em pós operatório de Neobexiga.



## Endourologia Moderno Centro Cirúrgico

Cirurgias endourológicas minimamente invasivas, ressecções endoscópicas, ou cirurgias urológicas de pequeno e médio porte, podem ser realizadas contando com equipamento endoscópico completo da Storz, fonte de Ho-LASER, gerador ultrassônico, balístico, ureterorenoscópios flexíveis, radioscopia Siemens e G&E. Dispomos de corpo de enfermagem e instrumentadoras especializadas no setor.



Rua das Perobas, 344 - 2º andar - Jabaquara - SP  
Tel.: 11 5011-1717 / 4266/9710 e 5018-4557/4558/4559  
email: [lithocenter@lithocenter.com.br](mailto:lithocenter@lithocenter.com.br)  
[www.lithocenter.com.br](http://www.lithocenter.com.br)



# DICAS

## CULTURAIS E GASTRONÔMICAS

SÃO PAULO  
OFERECE  
DIVERSAS  
OPÇÕES PARA  
RELAXAR COM  
AMIGOS E  
FAMÍLIA

Texto: Vanessa Silva

**S**ão Paulo, também conhecida como “Selva de Pedra” e a “Cidade que não dorme”, possui um vasto leque de opções gastronômicas, culturais e de lazer que você pode aproveitar durante os momentos de folga e descanso.

A cidade oferece programas para todos os gostos e perfis. Confira uma seleção de dicas que o BIU separou para você, e inclua os itens na sua agenda para os próximos passeios!





## MÚSICA

### Meninos de Liverpool

Em duas datas no mês de agosto, a Companhia faz uma homenagem ao grupo mais famoso de Liverpool com o musical Beatles Segundo a Cia. Filarmônica. O espetáculo que está em cartaz já 12 anos, já foi visto por mais de 450 mil pessoas.

**Datas:** 13 e 27 de agosto

**Horário:** às 21h

**Local:** Teatro Gazeta (Avenida Paulista, 900 - Bela Vista, São Paulo/SP).

**Ingressos:** [www.ingressorapido.com.br](http://www.ingressorapido.com.br)

### Show Tributo ao Abba

Sucesso mundial da década de 1970, o grupo Abba será homenageado em um tributo realizado pela Cia Abba, The History. Aproveite essa oportunidade de viajar no tempo, ouvir e dançar os grandes sucessos dessa banda, durante um show contagiante.

**Data:** 3 de setembro

**Horário:** 21h

**Local:** Teatro Bradesco (Rua Palestra Itália, nº 500, 3º Piso - Perdizes/SP)

**Ingressos:** [www.ingressorapido.com.br](http://www.ingressorapido.com.br)



## CINEMA

### Missão Impossível – Nação Secreta

O clássico estrelado por Tom Cruise ganhará um novo capítulo nas telonas. A estreia do novo filme acontece no dia 13 de agosto, em todas as salas de São Paulo. O longa é baseado na descoberta de Ethan Hunt (Tom Cruise), ao saber que o famoso Sindicato é real, e está tentando destruir o IMF. Mas como combater uma nação secreta, tão treinada e equipada quanto eles mesmos?

Ficou curioso? O trailer está disponível no site do filme, onde também é possível comprar ingressos antecipados. Acesse [www.missaoimpossivelofilme.com.br](http://www.missaoimpossivelofilme.com.br).



## TEATRO

### Os Intocáveis

Adaptação do filme francês lançado em 2011, a peça é ambientada na cidade de Paris e conta a história de um milionário, papel de Marcello Airoldi, que perdeu a alegria de viver desde que ficou tetraplégico em razão de um acidente. O seu cuidador, interpretado por Ailton Graça, lhe devolve a alegria na vida, mostrando uma nova visão do mundo e do cotidiano.

**Data:** 30 de agosto

**Local:** Teatro Renaissance (Alameda Santos, 2233 - Jardim Paulista, São Paulo).

**Ingressos:** [www.compreingressos.com](http://www.compreingressos.com)



## BARES

### Cervejaria Nacional

A casa oferece cinco opções de cervejas artesanais e três ambientes para a degustação da bebida e dos petiscos. No primeiro piso está a fábrica de cerveja, onde são produzidos mais de 10 mil litros de cerveja artesanal por mês.

**Local:** Av. Pedroso de Moraes, 604, Pinheiros/SP  
**Site:** [www.cervejarianacional.com.br](http://www.cervejarianacional.com.br)



## GASTRONOMIA

Há cerca de um ano, os food trucks tomaram as ruas e praças de São Paulo. Presentes em eventos de gastronomia, corporativos, feiras e eventos, os “carros gastronômicos” estão por toda parte.

Se você ainda não provou, uma dica é o La Buena Station. Recomendado como um dos 20 melhores de São Paulo pelo *Guia da Folha*, o food truck serve comida mexicana preparada de acordo com o gosto do cliente, que pode pedir tempero à parte ou tirar a pimenta. Os pratos-chefes são: tacos, burritos, nachos e quesadillas.

Ficou curioso? O La Buena Station está em três endereços:

**Locais:** 1) Rua Min. Jesuíno Cardoso, 454, Vila Nova Conceição. De segunda à sexta, das 12h às 14h30.  
2) Rua Matias Valadão eq. c/ av. Brig. Faria Lima, Jardim Paulistano. De segunda à sexta, das 12h às 14h30.  
3) Pça. Prof. José Lannes eq. c/ av. Eng. Luís Carlos Berrini, Cidade Monções. De segunda à sexta, das 12h às 14h30.



## INCONTINÊNCIA?

Acabe com a insegurança  
e com as assaduras!



ABSORVENTE URINÁRIO MASCULINO

# DRYMAN

A proteção mais segura  
para o homem com  
**incontinência.**

Dr. Urologista,  
solicite no SAC  
**amostras grátis**

**VISITE O DRYMAN NO XXXV  
CONGRESSO BRASILEIRO UROLOGIA!  
DURANTE O EVENTO, SERÃO  
SORTEADOS TRÊS  
CELULARES POR DIA.  
PARTICIPE!**

[www.dryman.com.br](http://www.dryman.com.br)

SAC/Delivery  
0800-7705535

## Agenda

# Calendário de Eventos 2015 e 2016

### NACIONAIS

#### >>> Agosto

**14 e 15**  
8th International Symposium on  
Uro-Oncology  
Ribeirão Preto, SP  
[www.uro-oncologia.com.br](http://www.uro-oncologia.com.br)

#### >>> Setembro

**11 e 12**  
2º Stone: Simpósio Internacional de  
Endouorologia  
São Paulo, SP  
[www.stone2015.com.br](http://www.stone2015.com.br)

#### >>> Outubro

**31 de outubro a 4 de  
novembro**  
XXXV Congresso Brasileiro de Urologia  
Rio de Janeiro, RJ  
[www.cbu2015.com.br](http://www.cbu2015.com.br)

### INTERNACIONAIS

#### >>> Agosto

**13 a 16**  
XIII Congreso de la Sociedad  
Latinoamericana  
de Medicina Sexual – SLAMS 2015  
Organizado por la Sociedad  
Latinoamericana de Medicina Sexual  
(SLAMS)  
Montevideo, Uruguay  
[www.slams2015.org](http://www.slams2015.org)

#### >>> Outubro

**6 a 9**  
45th Annual Meeting of Intl  
Continece Society  
Montreal, Canadá  
[www.ics.org/2015](http://www.ics.org/2015)

### CURSOS HANDS ON

#### >>> Setembro

**11 e 12**  
Curso de Laparoscopia, sutura e nós Storz Trainins House  
Informações: (11) 3168-4229

#### >>> Novembro

**28**  
Curso de Ureterosopia flexível  
Storz Trainins House  
Informações: (11) 3168-4229

### 2016

#### >>> Março

**11 a 15**  
31st Annual EAU Congress • Munich, Alemanha • [www.eau16.org](http://www.eau16.org)

#### >>> Maio

**6 a 10**  
Annual Meeting of AUA • San Diego, Califórnia • [www.auanet.org](http://www.auanet.org)



# 8<sup>th</sup> International URO-ONCOLOGY Symposium

14 e 15 de agosto 2015 | Ribeirão Preto SP Brasil

**14 e 15**  
DE AGOSTO

RIBEIRÃO PRETO - SP



LOCAL: CENTRO DE CONVENÇÕES RIBEIRÃO PRETO • RUA BERNARDINO DE CAMPOS 999 - CENTRO

**INSCREVA-SE NO LOCAL DO EVENTO**

CONFIRA A PROGRAMAÇÃO E OUTRAS INFORMAÇÕES PELO SITE

[WWW.URO-ONCOLOGIA.COM.BR](http://WWW.URO-ONCOLOGIA.COM.BR)

Patrocinador Master



Se é Bayer, é bom



Pharmaceutical Company  
of Johnson & Johnson



Divisão de Urologia e  
Área de Oncologia e Radioterapia  
FUSP-USP

Realização



Divisão de Urologia

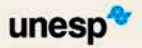

Departamento de Urologia

Colaborador



fazer mais  
sentir-se melhor  
viver mais



Apoio



Sociedade Brasileira de Urologia

Local



Centro de Convenções  
RIBEIRÃO PRETO  
Rua Bernardino de Campos nº 999 - Centro  
Ribeirão Preto SP

Organização



21<sup>ª</sup> edição  
PABX: 16 3967 1003



**~90%**

dos pacientes com CPRCm\* apresentam evidências de metástases ósseas.<sup>1,2</sup>

**<1%**

é a probabilidade de sobrevida em cinco anos de homens com câncer de próstata com metástases ósseas e SRE.<sup>\*\* 3</sup>

**Também nos preocupamos com isso.**

\* CPRCm = câncer de próstata resistente a castração metastático.

\*\* SREs = eventos relacionados ao esqueleto.

REFERÊNCIAS: 1. WEINFURT K, ET AL. THE SIGNIFICANCE OF SKELETAL-RELATED EVENTS FOR THE HEALTH-RELATED QUALITY OF LIFE OF PATIENTS WITH METASTATIC PROSTATE CANCER. ANN ONCOL. 2005;16:579-584. 2. SAAD F, ET AL. SKELETAL MORBIDITY IN MEN WITH PROSTATE CANCER: QUALITY-OF-LIFE CONSIDERATIONS THROUGHOUT THE CONTINUUM OF CARE. EUR UROL. 2004;46:731-739. 3. NØRGAARD M, ET AL. SKELETAL RELATED EVENTS, BONE METASTASIS AND SURVIVAL OF PROSTATE CANCER: A POPULATION BASED COHORT STUDY IN DENMARK (1999 TO 2007). J UROL. 2010;184:162-167.

**SAC** 0800 7021241

[sac@bayerhealthcare.com](mailto:sac@bayerhealthcare.com)

Respeito por você

Material dirigido exclusivamente à classe médica.

Rua Domingos Jorge, nº 1.100 - São Paulo - SP - CEP 04779-900 - [www.bayerpharma.com.br](http://www.bayerpharma.com.br)

L.BR.12.2013.1447