

Órgão Oficial de Informação da Sociedade Brasileira de Urologia • Seção São Paulo • Fundado por Geraldo Eduardo Faria

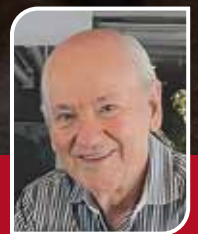

## DIRETORIA DA SBU-SP TOMA POSSE PARA O BIÊNIO 2026-2027

CERIMÔNIA ACONTECEU NA INSPIRADORA PINACOTECA DO ESTADO



PROFESSOR VALDEMAR ORTIZ, UM EXEMPLO COMO MÉDICO, PROFESSOR E SER HUMANO

### ATUALIZAÇÃO CIENTÍFICA

Abordagem clínica da queixa de “pênis pequeno” na população pediátrica

### CONFORTO MÉDICO

O impacto da Reforma Tributária para médicos, consultórios e clínicas

### AÇÕES DA SBU-SP

O ano de 2026 começou com muitas ações e novidades para os urologistas

**EXPEDIENTE****SOCIEDADE BRASILEIRA DE UROLOGIA • SBU-SP  
GESTÃO 2026 / 2027****DIRETORIA****Presidente:**  
Cristiano Mendes Gomes**Vice-Presidente:**  
Felipe de Almeida e Paula**1º Secretário:**  
Antônio Corrêa Lopes Neto**2º Secretário:**  
Leopoldo Alves Ribeiro Filho**1º Tesoureiro:**  
Adriano Fregonesi**2º Tesoureiro:**  
Leonardo Seligra Lopes**Delegados:**  
Fernando Nestor Facio Junior  
Luis César Zaccaro da Silva  
Marcelo Rodrigues Cabrini**Delegados Suplentes:**  
Rafael Neuppmann Feres  
Davi Voller Seishum Abe  
Zein Mohamed Sammour**BIU****Editora-Chefe:**  
Maria Claudia Bicudo**Comissão Editorial do BIU:**  
Carlos Alberto Sacomani  
Edison Daniel Schneider Monteiro  
Wagner Aparecido França  
Ivan Borin Selegatto  
Veridiana Costa Andrioli  
Luciana Saboya Brito Dal Col  
José Henrique Dallacqua Santiago**Jornalista Responsável:**  
Simon Widman  
(simon.widman@esp2.com.br)**Produção:**  
Estela Ladner  
(estela.ladner@esp2.com.br)**Arte e Diagramação:**  
Fabiana Sant'Ana**Impressão:**  
Gráfica ZELLO  
Tiragem 1.500 exemplares**DEPTO DE COMUNICAÇÃO****Coordenador:** Lucas Seiti Takemura**HOME PAGE/SBU-SP PRA VOCÊ****Coordenador:** David Jacques Cohen**LIGAS ACADÊMICAS****Coordenador:** Luiz Carlos N. de Oliveira  
**Vice-coordenadora:** Priscila  
Ferreira Alves**MÍDIAS SOCIAIS****Coordenador:** André Canettieri Rubez**PODCAST – UROTALKS****Coordenador:** Filemon Anastácio  
Silva Casafus**RELAÇÕES INSTITUCIONAIS (APM)  
E DEFESA PROFISSIONAL****Coordenador:** Cláudio Hideki Toi  
**Vice-coordenador:** Geovanne  
Furtado Souza**RESIDÊNCIAS MÉDICAS****Coordenador:** Guilherme  
Andrade Peixoto**DEPTO DE CIRURGIA  
MINIMAMENTE INVASIVA****Coordenador:** Fabrizio Magaldi Messetti**DEPTO DE CIRURGIA MINIMAMENTE  
INVASIVA/LAPAROSCOPIA****Coordenador:** Wilmar Azal Neto**DEPTO DE CIRURGIA MINIMAMENTE  
INVASIVA/ROBÓTICA****Coordenador:** Deusdedit Cortêz Vieira  
da Silva Neto**DEPTO DE CIRURGIA RECONSTRUTIVA****Coordenador:** Júlio José Geminiani  
**Vice-coordenador:** Sandro Nassar  
de Castro Cardoso**DEPTO DE DIFERENCIAÇÃO SEXUAL  
E IDENTIDADE DE GÊNERO****Coordenador:** Paulo Vítor B. Guimarães**DEPTO DE DISFUNÇÕES DO TRATO  
URINÁRIO INFERIOR/HPB-LUTS****Coordenador:** Felipe Guimarães Pugliesi**DEPTO DE DISFUNÇÕES DO TRATO  
URINÁRIO INFERIOR/URO FEMININA****Coordenador:** Cássio Luis  
Zanettini Riccetto**DEPTO DE DISFUNÇÕES DO TRATO  
URINÁRIO INFERIOR/URONEURO****Coordenador:** Bruno Rodrigues Lebani**DEPTO DE DISFUNÇÕES DO  
TRATO URINÁRIO INFERIOR****Coordenador:** Alberto Azoubel Antunes**DEPTO DE INFERTILIDADE  
E PLANEJAMENTO FAMILIAR****Coordenador:** Sandro Cassiano Esteves  
**Vice-coordenador:** Mauro Bibancos  
de Rose**DEPTO DE LITÍASE E ENDOUROLOGIA****Coordenador:** Renato Nardi Pedro  
**Vice-coordenador:** Fernando de  
Freitas Garcia Caldas  
**Coordenador-adjunto:** Carlos  
Alfredo Batagello**DEPTO DE MEDICINA SEXUAL****Coordenador:** Bruno Chiesa  
Gouveia Nascimento  
**Vice-coordenador:** Rafael F  
avero Ambar**DEPTO DE PESQUISA CIENTÍFICA****Coordenador:** João Paulo Pretti Fantin**DEPTO DE TRANSPLANTE RENAL****Coordenador:** Wilson Ferreira Aguiar  
**Vice-coordenador:** Hamilo  
Akihissa Yamamoto**DEPTO DE URO INTERVENÇÃO****Coordenador:** José Pontes Júnior  
**Vice-coordenador:** Oliver Rojas Claros**DEPTO DE UROLOGIA GERAL****Coordenador:** André Luiz Farinhas Tomé**DEPTO DE UROLOGIA GERAL/IST****Coordenador:** Julio Zonzini Máximo  
de Carvalho**DEPTO DE UROLOGIA GERAL/  
UROGIERIATRIA****Coordenador:** Caio Cesar Cintra**DEPTO DE UROLOGIA GERAL/  
UROLOGIA CONSULTÓRIO****Coordenador:** Tiago Moura Rodrigues**DEPTO DE URO-ONCOLOGIA****Coordenador:** Marcus Vinícius Sadi**DEPTO DE URO-ONCOLOGIA/TUMOR  
DE PRÓSTATA****Coordenador:** Rafael Ferreira Coelho**DEPTO DE URO-ONCOLOGIA/  
TUMORES GENITAIS – PÊNIS  
– TESTÍCULOS – URETRA****Coordenador:** Claudio Bovolenta Murta**DEPTO DE URO-ONCOLOGIA/  
TUMOR UROTELIAL ALTO E BEXIGA****Coordenador:** Fernando Korkes**DEPTO DE URO-ONCOLOGIA/  
TUMORES DE ADRENAL****Coordenador:** Roberto Dias Machado**DEPTO DE URO-ONCOLOGIA/  
TUMORES RENAIIS****Coordenador:** José Roberto Colombo Jr.**DEPTO DE UROPEDIATRIA****Coordenador:** Carlos Augusto  
Fernando Molina  
**Vice-coordenadora:** Marcela  
Leal da Cruz**DEPTO DE VÍDEOS – VOID****Coordenador:** Felipe do Carmo Moura  
**Vice-coordenador:** Thúlio Bosi  
Vieira Brandão**DEPTO DE SAÚDE DIGITAL  
E INFORMÁTICA****Coordenador:** Felipe Placco Araújo Glina**DEPTO DE TRAUMA E  
URGÊNCIAS UROLÓGICAS****Coordenador:** Luiz Carlos Maciel  
**Vice-coordenador:** Renato Falcí Júnior**ESTUDOS MULTICÊNTRICOS****Coordenador:** Victor Srougi**EX-PRESIDENTES DA SBU-SP****1969** Augusto Amélio da Motta Pacheco  
**1970 – 1971** Waldyr Prudente de Toledo  
**1972 – 1973** José dos Santos Perfeito  
**1974 – 1975** Gilberto Menezes de Góes  
**1976 – 1977** Alfredo Duarte Cabral  
**1978 – 1979** Manoel Tabacow Hidal  
**1979** Hamilton José Borges  
**1980 – 1981** Nelson Rodrigues Netto Jr.  
**1982 – 1983** Mario Marrese  
**1984 – 1985** Antonio Marmo Lucon  
**1986 – 1987** Afiz Sadi  
**1988 – 1989** Mario Marrese  
**1990 – 1991** Eliseu Roberto Mello Denadai  
**1992 – 1993** Valdemar Ortiz  
**1994 – 1995** Amílcar Martins Giron  
**1996 – 1997** José Carlos Souza Trindade  
**1998 – 1999** Eric Roger Wroclawski  
**2000 – 2001** Paulo César Rodrigues Palma  
**2002 – 2003** José Cury  
**2004 – 2005** Aguinaldo César Nardi  
**2006 – 2007** Luís Augusto Seabra Rios  
**2008 – 2009** Ubirajara Ferreira  
**2010 – 2011** Archimedes Nardoza Jr.  
**2012 – 2013** Rodolfo Borges dos Reis  
**2014 – 2015** Roni Carvalho Fernandes  
**2016 – 2017** João Luiz Amaro  
**2018 – 2019** Flavio Eduardo Trigo Rocha  
**2020 – 2021** Geraldo Eduardo de Faria  
**2022 – 2023** Marcelo Langer Wroclawski  
**2024 – 2025** Wagner Eduardo Matheus**ADVERTÊNCIA**

As opiniões nos artigos publicados no BIU são de inteira responsabilidade dos seus autores e não refletem necessariamente o pensamento da SBU – Secção São Paulo. A SBU-SP e o BIU eximem-se de quaisquer responsabilidades por lesões corporais decorrentes de produtos mencionados nas propagandas comerciais.

**SBU-SP**

Rua Tabapuã, 1123 – Conj. 101 – Itaim Bibi  
São Paulo / SP – CEP.: 04533-014  
Tel/fax.: (11) 3168-4229  
E-mail: sbu.sp@uol.com.br  
www.sbu-sp.org.br  
ISSN 2595-3427



## 14

### Matéria de Capa

Nova diretoria da SBU-SP toma posse para o biênio 2026-2027



## 18

### Atualização Científica

Abordagem clínica da queixa de “pênis pequeno”



## 24

### Conforto Médico

Como se adequar às regras estabelecidas na Reforma Tributária

#### 4 Palavra da Editora

Maria Claudia Bicudo

#### 5 Palavra do Presidente

Cristiano Mendes Gomes

#### 8 Informes da Tesouraria

#### 10 Ações da SBU-SP

#### 31 Eventos



## 26

### Para Ficar na Memória

Prof. Valdemar Ortiz, o homem além da Urologia



## ESTE É UM ESPAÇO DE TODOS NÓS

Prezadas(os) associadas(os),

**C**om muito entusiasmo e senso de responsabilidade assumo, pela primeira vez, a honrosa função de editora do BIU. Este momento representa não apenas um novo desafio pessoal, mas também a continuidade de um compromisso coletivo com a produção e a disseminação do conhecimento científico e informativo da nossa Sociedade.

Nesta edição, reunimos contribuições que refletem a diversidade e a relevância dos temas atuais. Cada trabalho carrega o empenho e a dedicação de seus autores, a quem agradeço pela valiosa colaboração.

Destaca-se a posse da nova diretoria, realizada em 6 de março, na Pinacoteca de São Paulo, renovando o compromisso de manter e inovar projetos para o biênio 2026–2027. Apresentamos também os integrantes da diretoria e os responsáveis por cada departamento da SBU-SP.

Na atualização científica, abordamos um tema atual e frequentemente alvo de “fake news” — a abordagem clínica do “pênis pequeno” na população pediátrica —, no qual a Sociedade, em conjunto com outras entidades médicas, vem trabalhando incansavelmente para levar informação de qualidade. Além disso, orientamos os colegas sobre uma demanda cada vez mais presente no consultório do urologista geral.

No Conforto Médico, espaço dedicado a temas além da Medicina, trazemos nesta edição um assunto de interesse amplo: as reformas tributárias e seus impactos para a classe médica.

Na Agenda SBU, destacamos os principais eventos do próximo trimestre, com ênfase no CPU, que ocorrerá em setembro.

Gostaria de ressaltar, de forma especial, um espaço de memória e reconhecimento. Prestamos aqui uma homenagem ao professor Valdemar Ortiz, cuja trajetória foi marcada pelo compromisso com a medicina, pela generosidade no ensino e por sua contribuição significativa à nossa especialidade. Seu legado permanece vivo na formação de profissionais, no cuidado com seus pacientes e na inspiração deixada a todos que tiveram o privilégio de conviver com ele.

Particularmente, tive pouco convívio, mas sempre ouvi inúmeros elogios. Ao ler os depoimentos de seus filhos me emocionei ainda mais com a dimensão de seu legado. Recordei um trecho escrito por ele, por ocasião do falecimento do professor Éric Wroclawski: “Você viveu! Sou testemunha”.

Querido professor, deixamos aqui nosso profundo respeito. Não fui testemunha direta de sua trajetória, mas, pelos relatos de seus filhos e alunos, todos agora saberão: você viveu!

Que esta edição possa não apenas informar, mas também inspirar reflexões e fortalecer os laços de nossa comunidade científica. Convido a todos a participarem do BIU, seja com sugestões de temas ou com artigos — este é um espaço de todos nós.

Desejo a todos uma excelente leitura.

**MARIA CLAUDIA BICUDO**

Editora-chefe do BIU

Biênio 2026-2027



## A SBU-SP SE SUSTENTA NA CONTINUIDADE, COLABORAÇÃO E COMPROMISSO COLETIVO COM A UROLOGIA PAULISTA

Caros colegas urologistas,

**E** com grande honra que a Diretoria da SBU Seccional São Paulo inicia este biênio já em pleno ritmo de trabalho, com vários projetos em andamento e uma agenda intensa de entregas para 2026–2027. A **SBU-SP** atravessa um momento de grande vitalidade: uma Sociedade de forte, com tradição, mas também com disposição real para inovar, qualificar processos e ampliar o valor entregue aos associados e à população.

Recentemente, vivemos uma noite marcante na cerimônia de posse da nova Diretoria, realizada em um cenário magnífico — a Pinacoteca de São Paulo. Foi uma ocasião especial não apenas pela beleza do local, mas sobretudo pelo simbolismo de reunir diferentes gerações de lideranças da nossa Sociedade. A Diretoria sente-se profundamente honrada e feliz pela presença de tantos ex-presidentes da **SBU-SP**, além do atual Presidente da SBU Nacional e de ex-presidentes da SBU Nacional, assim como de membros da Diretoria empossada, diretores de departamentos e diversos colaboradores que constroem diariamente a **SBU-SP**. Essa presença reforça um ponto essencial: a **SBU-SP** é maior do que qualquer gestão. Ela se sustenta na continuidade, na colaboração e no compromisso coletivo com a Urologia paulista.

Do ponto de vista científico, a prioridade imediata é o **Congresso Paulista de Urologia 2026 (CPU 2026)**. A Comissão Científica e a Diretoria estão trabalhando intensamente para concluir a programação e confirmar, nas próximas semanas, um conjunto de palestrantes internacionais de alto nível. O

CPU é um dos grandes patrimônios da Urologia brasileira: um congresso que combina rigor científico, atualização aplicável à prática diária, espaço para debate qualificado e forte integração com residentes e jovens urologistas. O objetivo desta edição é manter o padrão de excelência que caracteriza o CPU e, ao mesmo tempo, incorporar novidades em formato, interação com a plateia e discussões mais centradas em tomada de decisão clínica, casos reais e troca de experiências entre colegas de diferentes realidades do Estado.

Em paralelo, a Diretoria segue estruturando iniciativas que consideramos fundamentais para este biênio. Uma delas é o **Programa de Voluntariado e Responsabilidade Social**, que está sendo desenhado para facilitar o engajamento de urologistas e de seus familiares em ações sociais bem organizadas, com impacto concreto e duradouro. A **SBU-SP** tem enorme potencial de contribuição para a sociedade, e a intenção é canalizar essa energia de forma estruturada, transparente e sustentável.

Outro eixo que está avançando é o desenvolvimento de iniciativas em **Defesa Profissional**, com o propósito de apoiar o urologista também nos desafios que extrapolam a dimensão técnico-científica — valorização da especialidade, diálogo institucional com entidades médicas e autoridades de saúde e construção de estratégias que fortaleçam a prática urológica em diferentes cenários do Estado. Trata-se de uma frente essencial para que a Sociedade permaneça representativa e alinhada às necessidades reais dos colegas.

No campo da comunicação e da modernização de ferra-

mentas, estão em curso **melhorias no aplicativo SBU-SP**, além do fortalecimento de canais digitais e de conteúdos que aproximem a Sociedade do associado. A Diretoria entende que uma boa comunicação não é apenas informar: é criar canais claros e permanentes para ouvir sugestões, incorporar críticas construtivas e estimular participação ativa. O BIU, por sua vez, continuará sendo uma vitrine central desse esforço, conectando a produção científica, as iniciativas institucionais e a vida associativa da nossa Seccional.

Este BIU chega, portanto, em um momento de muita mobilização e planejamento. A Diretoria agradece a todos que já estão contribuindo — membros de departamentos, comissões, equipes de comunicação, colaboradores e colegas que doam tempo e energia para que a **SBU-SP** seja cada vez mais forte. E reforça um convite: acompanhem os projetos, participem dos nossos eventos e tragam suas ideias. Uma Sociedade viva depende do envolvimento de seus urologistas.

Antes de terminar, destaco que esta edição do BIU traz uma homenagem ao **Professor Dr. Valdemar Ortiz**, cuja partida nos entristece profundamente. Ex-Professor Titular e Chefe da Disciplina de Urologia da Escola Paulista de Medicina, o Prof. Ortiz teve uma trajetória marcada por dedicação exemplar ao cuidado dos pacientes e à formação de gerações de urologistas. Para muitos de nós, foi referência permanente de ética, seriedade e compromisso com a Medicina. Deixo aqui, de forma muito pessoal, uma mensagem de respeito e gratidão a um amigo por quem sempre tive enorme admiração.

Desejamos a todos uma excelente leitura.

**CRISTIANO MENDES GOMES**

Diretor-Presidente — SBU Seccional São Paulo  
Biênio 2026–2027





Acompanhe a  
SBU-SP pelas  
redes sociais

@sbusp.oficial

Curta a página no Facebook e siga  
a Sociedade no Instagram!



f

@sbusp.oficial



# Informes da TESOURARIA

## Prezados associados,

Assumimos a Tesouraria da SBU-SP nesta nova gestão com elevado senso de responsabilidade e com o firme propósito de contribuir para a continuidade do fortalecimento institucional da nossa Secção. Cuidar da gestão financeira de uma sociedade médica da relevância da SBU-SP exige prudência, planejamento e compromisso permanente com a transparência.

Nosso trabalho estará pautado pela busca de equilíbrio administrativo, pela utilização criteriosa dos recursos da entidade e pela manutenção de uma estrutura financeira sólida, capaz de sustentar as iniciativas científicas, educacionais e associativas que caracterizam a atuação da Urologia paulista. Mais do que preservar resultados, queremos colaborar para que a SBU-SP siga avançando com segurança, organização e visão de futuro.

Sabemos que a solidez de uma entidade como a nossa depende não apenas de gestão responsável, mas também do engajamento de seus associados e da capacidade de transformar projetos em ações concretas. Os eventos científicos, as atividades formativas e a participação ativa da comunidade urológica são

parte essencial desse processo e devem ser acompanhados de uma administração financeira eficiente, estável e comprometida com o interesse coletivo.

Nesse contexto, a regularidade da contribuição associativa tem papel fundamental. A anuidade representa uma base importante para a sustentação das atividades da SBU-SP e para a continuidade de projetos que beneficiam diretamente a especialidade em nosso Estado. Da mesma forma, a atualização cadastral dos associados é medida simples, mas indispensável, para fortalecer a comunicação institucional e ampliar a integração entre a entidade e seus membros.

Colocamo-nos à disposição para exercer esta função com seriedade, zelo e espírito colaborativo, sempre em sintonia com os objetivos maiores da SBU-SP e com o compromisso de servir à Urologia paulista com responsabilidade e dedicação.

**Adriano Fregonesi** • 1º Tesoureiro

**Leonardo Seligra Lopes** • 2º Tesoureiro



Mais do que preservar resultados, queremos colaborar para que a SBU-SP siga avançando com segurança, organização e visão de futuro.

Adriano Fregonesi



#### REFERÊNCIA: MARÇO/2026

DESPESAS FIXAS	VALOR
Assessoria Jurídica	R\$ 4.183,59
Assessoria Imprensa	R\$ 7.000,00
Condomínio Sede Augusta	R\$ 1.982,00
Condomínio Sede Tabapuã	R\$ 2.968,86
Límpidos Limpeza	R\$ 898,72
Unimagem – WhatsApp	R\$ 619,78
UOL – Provedor de internet	R\$ 127,55
2Share - Aplicativo	R\$ 1.700,00
Global Tech – Serviços TI	R\$ 681,20
Unimagem – Site	R\$ 5.490,23
Salário funcionários	R\$ 9.934,03
Convênio funcionários	R\$ 2.773,31
Tributos funcionários	R\$ 6.707,76
VR funcionários	R\$ 2.150,00
VT funcionários	R\$ 989,50
IPTU Sede Tabapuã, Augusta	R\$ 1.554,84
DESPESAS VARIÁVEIS	VALOR
Cópias de documentos	R\$ 156,00
Enel energia	R\$ 386,02
Faboy – Motoboy	R\$ 400,00
Telefonia Sede + Corporativo	R\$ 256,98
Zoom Webinar	R\$ 2.999,82
NF's – SBU Nacional	R\$ 1.992,32
Padaria (Lanches reuniões diretoria)	R\$ 389,20
Rocha Toledo Correios (Postagem Fechamento)	R\$ 79,75
Licença Office + Antivírus + Locaweb	R\$ 1.985,90

# PARTICIPE!

A **SBU-SP** PROMOVE UMA SÉRIE DE INICIATIVAS PARA LEVAR CONHECIMENTO E RECICLAGEM POR MEIO DE DIVERSAS PLATAFORMAS DIGITAIS.

## UROTALKS

O podcast **UroTalks** produziu novos episódios em 2026. Sempre com a moderação do dr. Filemon Casafus, a temporada começou com um tema relevante e frequente na prática clínica: “PSA alterado, quando investigar e quando observar?” (episódio 159). Perguntas relacionadas ao assunto foram respondidas pelos urologistas Fabrizio Messetti e Luís Zaccaro. No segundo episódio do ano (160), os especialistas Hamilton de Campos Zampolli e Leopoldo Alves Ribeiro Filho debatem o tema: “Vigilância ativa em câncer de próstata: indicação e protocolo de seguimento”.

No episódio 161, os urologistas Alberto Azoubel Antunes e Felipe Pugliesi conversam sobre o manejo da Hiperplasia Prostática Benigna (HPB): quando o tratamento medicamentoso perde sua eficácia e a intervenção cirúrgica torna-se a melhor escolha para o paciente?

O episódio seguinte (162) trata de um tema não diretamente ligado à Urologia, mas de grande interesse para os urologistas: “Milhas sem mistério: como transformar gastos em viagens”. O dr. Filemon Casafus recebeu Terlange Souza, fundador e CEO da Levitatur, agência de turismo voltada ao público médico brasileiro. Nesse bate papo, Souza desmistifica o universo das milhas aéreas e mostra como transformar despesas do dia a dia em experiências de viagem inesquecíveis.

Os links para todos os episódios do **UroTalks** estão disponíveis no site da **SBU-SP**. ■



# SBU-SP LANÇA O PROJETO VOLUNTARIADO



DR. DAVI VOLLER SEISHUM ABE, delegado suplente da diretoria da SBU-SP para o biênio 2026–2027



Sede da Casa do Aconchego no bairro de Sumaré/SP



Acolhimento da Criança



De volta para Casa



Tempo de Aconchego



Momento Acolhimento



Arterterapia



Bazar Permanente

A SBU-SP tem a alegria de iniciar um novo projeto: **Voluntariado SBU-SP**. Por que voluntariado? São várias as razões, mas vamos destacar duas. Primeira: a origem da nossa profissão médica tem muito a ver com o cuidar do próximo, lembrado no juramento de Hipócrates e na origem histórica dos primeiros hospitais como Casas de Acolhimento. Segunda: o voluntariado, em nossa sociedade moderna, tem sido revisitado e tem conquistado importância prática.

Empresas multinacionais e faculdades americanas e europeias consideram na análise de curriculum dos candidatos a participação em voluntariado de cunho social, entendendo que essa experiência abre o horizonte dos candidatos e aprimora habilidades que a formação tradicional não traz. Importantes universidades do Estado de São Paulo estão acordando para a importância dessa vivência no curriculum dos alunos de ensino médio, graduação e até pós-graduandos.

Desta maneira, selecionamos, inicialmente, três instituições para começar o projeto – uma localizada na região central da capital, outra na região do ABCD e a terceira no interior de São Paulo. A primeira já foi visitada e validada pelo dr. Zein Sammour, colega da diretoria, que, juntamente comigo, organizará as atividades na Casa do Aconchego (<https://casadoaconchego.org.br>). A instituição receberá urologistas associados ou seus familiares para voluntariado supervisionado, com direito a certificado pela Casa do Aconchego, juntamente com a SBU-SP. Em contrapartida, auxiliaremos a instituição a ter visibilidade do seu belo trabalho junto à comunidade médica urológica. Ainda estamos formatando todas as regras do voluntariado, mas caso tenha interesse em conhecer e participar, pode entrar em contato conosco. ■

Dr. Davi Voller Seishum Abe: [vollerabe1@gmail.com](mailto:vollerabe1@gmail.com)

Dr. Zein Mohamed Sammour: [zeinms@uol.com.br](mailto:zeinms@uol.com.br)

# APLICATIVO DA SBU-SP TRAZ INTERATIVIDADE E INFORMAÇÃO NA PALMA DA MÃO

A SBU-SP tem disponível para download – nas plataformas Play Store (Android) e App Store (Apple) – um aplicativo que possibilita o acesso a diversos serviços e informações oferecidos pela entidade. Segundo assinala o coordenador desse projeto, dr. Leopoldo Alves Ribeiro Filho, uma das principais possibilidades oferecidas por esse recurso, lançado oficialmente na última JPU, realizada em Santos, é a interatividade. “Por meio do aplicativo queremos, entre outros objetivos, estimular a interação entre colegas”, explica.

A iniciativa representa um avanço significativo na modernização dos meios de comunicação e serviços oferecidos aos associados, centralizando em uma única ferramenta digital o acesso a projetos, publicações, podcasts, vídeos, mensagens, quizzes e o pagamento de anuidades, por meio do direcionamento do usuário à SBU Nacional.

Por meio do aplicativo é possível enviar as chamadas “mensagens push”, aquelas informações que chegam diretamente à tela do celular, mesmo que o app não esteja aberto. Com isso, como explica o dr. Leopoldo, é possível, por exemplo, enviar lembretes de uma aula ou seminário pouco tempo antes de seu início. Uma ferramenta também oferecida pelo app permite realizar pesquisas em tempo real. Por exemplo, na última Jornada foi realizada uma enquete sobre a preferência da cidade onde deveria ser feita a JPU seguinte e o resultado apontou Campos de Jordão como a opção preferida em primeiro lugar.

Outro exemplo das potencialidades de uso é a colocação da programação científica dos eventos promovidos pela SBU-SP, como o CPU e a JPU. Com isso, além de tornar mais ágil e direta a consulta, resulta em grande economia de papel, uma vez que os programas não precisarão mais ser impressos.

As possibilidades do aplicativo, que já foi baixado por grande número dos urologistas de São Paulo, são enormes. Vale a pena entrar e navegar por ele, explorando as diferentes áreas e recursos. E se tiver alguma sugestão de conteúdo ou melhoria, será bem-vinda. Se for viável tecnicamente, poderá ser incorporada e esse recurso de potencialidades ilimitadas. ■



Disponível para iOS e Android.

Escaneie o QR Code e baixe agora.

# SBU-SP NA MÍDIA

A SBU-SP com frequência é requisitada pela mídia para que médicos ligados à entidade sejam fonte de informação para reportagens que abordam temas relacionados à Urologia. Veja alguns exemplos de matérias em que representantes da SBU-SP foram entrevistados.

A Revista GQ publicou relatos de alguns homens que utilizaram canetas emagrecedoras e tiveram a sensação de aumento peniano. O dr. Leonardo Seligra, membro da diretoria da SBU-SP, explicou não haver evidências de um aumento real do órgão.

O aumento dos casos de litíase urinária em épocas de calor, uma vez que altas temperaturas favorecem a desidratação, deixando a urina mais concentrada e facilitando a formação de cristais que dão origem às pedras, foi tema de reportagem do site Brazil Health. Nela, o dr. Antonio Corrêa Lopes Neto explicou os principais sinais de alerta dessa condição, quando é necessário procurar orientação médica e quais medidas preventivas podem ser adotadas. O mesmo tema foi abordado no portal Veja Saúde, da Editora Abril, em artigo do dr. Antonio Corrêa Lopes Neto alertando que cálculos renais podem ser um problema silencioso — e que tende a se agravar nos períodos mais quentes do ano.

O portal VIVA publicou um alerta importante: segurar a urina por muito tempo pode trazer sérias consequências para a saúde urinária. O dr. Cristiano Gomes, diretor-presidente da SBU-SP,

participou da reportagem detalhando como funciona a bexiga, de que forma a hiperdistensão pode comprometer seu funcionamento e qual a relação desse hábito com o risco de infecções.

No programa **Jornal da Mix**, da rádio Miz 106,7 FM, os apresentadores Osvaldinho Stuchi e Rafaella Ferreira receberam o dr. Julio Zonzini, coordenador do Departamento de Urologia Geral e ISTs da SBU-SP, para um bate-papo sobre a prevenção das ISTs (Infecções Sexualmente Transmissíveis). Durante a conversa, o urologista alertou sobre como o hábito de adiar a ida ao banheiro pode favorecer o surgimento de cistites e pedras nos rins.

No site da SBU-SP há links para essas matérias e outras reportagens da imprensa que tiveram a participação de representantes da entidade. ■



# NOVA DIRETORIA ASSUME EM SOLENIDADE REALIZADA NA PINACOTECA DO ESTADO



**A** **Pinacoteca do Estado**, um dos mais importantes museus do país e o mais antigo da cidade de São Paulo – com a fundação datada de 1905 – foi cenário da posse da nova diretoria da **SBU-SP** para o biênio 2026-2027, presidida pelo dr. Cristiano Mendes Gomes. A belíssima arquitetura do prédio, projetado pelo escritório do arquiteto Ramos de Azevedo, e as obras de arte espalhadas por todos os ambientes deram ao evento realizado no dia 6 de março um clima acolhedor e inspirador.

A cerimônia foi uma oportunidade de encontros e confraternizações, com a presença de toda a diretoria empossada, ex-presidentes e diretores de gestões anteriores, além de um grande número de urologistas, familiares, colaboradores e parceiros da **SBU-SP**.

Em seu discurso de posse, o dr. Cristiano lembrou ter participado das duas últimas diretorias da **SBU-SP**. Foi 2º Secretário na gestão do dr. Marcelo Langer Wroclawski (2023-2023) e vice-presidente do dr. Wagner Eduardo Matheus (2024-2025). “Assumo com muito orgulho, muito entusiasmo, mas também muito consciente da responsabilidade que isso significa”, afirmou. Segundo adiantou, a diretoria empossada pretende continuar os projetos desenvolvidos pelas gestões que o antecederam e, também, promover novas iniciativas que serão comunicadas.

O início da solenidade de posse foi marcado por um momento de emoção, com a homenagem ao professor Valdemar Ortiz, falecido no dia 23 de janeiro deste ano. Em nome da nova diretoria, o dr. Marcelo Cabrini discursou lembrando a rica trajetória clínica e acadêmica do professor Ortiz, que presidiu a **SBU-SP** no biênio 1992-1993. “Hoje a **SBU-SP** se renova, mas carrega consigo os alicerces que exemplos do passado, como ele, ajudaram a construir. Em nome de toda a diretoria, professor Ortiz, muito obrigado! Sua história permanece viva em cada um de nós que exercemos a Medicina com amor e dedicação” disse o dr. Cabrini.

O dr. Roni Carvalho Fernandes, presidente da SBU Nacional, que também presidiu a **SBU-SP** (biênio 2014-2015), elogiou o trabalho realizado pela diretoria que se encerra, presidida pelo dr. Wagner Eduardo Matheus. “Wagner, você e sua diretoria conduziram a entidade com consistência, responsabilidade e visão institucional. Promoveram mudanças importantes para a nossa seccional e mantiveram o alto nível que sempre caracterizou a entidade”, destacou.

Dirigindo-se ao dr. Cristiano Mendes Gomes, assinalou que assumir a presidência da entidade é uma honra e, também, uma grande responsabilidade. “Exige união, comprometimento, espírito de liderança e, acima de tudo, dedicação”. E concluiu: “Desejo que a nova diretoria tenha sabedoria para conduzir com coragem, inovação e com muita união a Urologia paulista. E que possamos construir juntos os próximos capítulos da história da nossa Sociedade Brasileira de Urologia”.

Também o dr. Geovanne Furtado, urologista e representante da Associação Paulista de Medicina, discursou, parabenizando a gestão que se encerra e desejando boas realizações à que assume.

## Transformando ideias em ações

**A** o transmitir o cargo ao seu sucessor, o dr. Wagner Matheus lembrou que assumir a direção da **SBU-SP** não é apenas aceitar um cargo, mas assumir um compromisso, especialmente pela importância que a seccional tem na Urologia brasileira. Segundo destacou, a entidade foi construída por pessoas que sempre trabalharam com três princípios: seriedade, espírito coletivo e constância. “Não são decisões isoladas que fazem a diferença, mas o trabalho contínuo e árduo feito no dia a dia da Sociedade”, disse.

O dr. Wagner Matheus recordou frase do lendário primeiro-ministro do Reino Unido, Winston Churchill, para ilustrar as obrigações embutidas em cargos diretivos: “O preço da grandeza é a responsabilidade”. Com base nessa premissa, destacou que ao trabalhar com responsabilidade, transparência e espírito colaborativo “estaremos não apenas cumprindo com o nosso dever, mas contribuindo para o fortalecimento da **SBU-SP**, preparando os próximos líderes de nossa especialidade”. E dirigindo-se ao novo presidente, afirmou: “Cristiano, desejo a você e a cada um dos integrantes da diretoria que ao longo dos próximos dois anos consigam transformar ideias em ações, como a **SBU-SP** tem feito muito bem ao longo de sua história”.





*Dr. Cristiano Mendes Gomes e ex-presidentes*

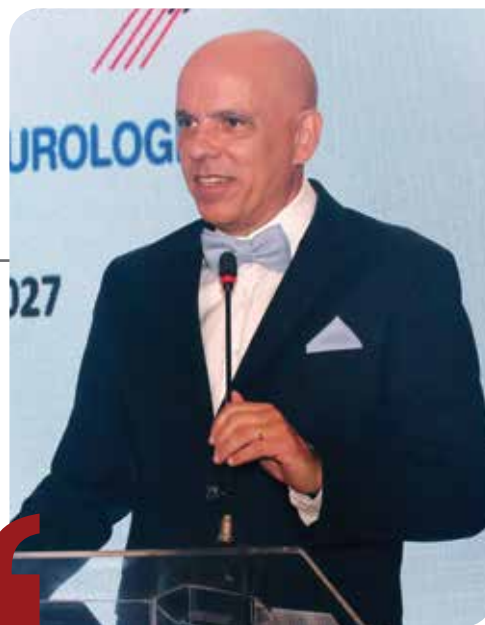

“

Assumo com muito orgulho, muito entusiasmo, mas também muito consciente da responsabilidade que isso significa.

*Dr. Cristiano Mendes Gomes, presidente da SBU-SP*

”



*Diretoria com departamentos*



*Dr. Wagner Matheus e dr. Cristiano Mendes Gomes*



“ Não são decisões isoladas que fazem a diferença, mas o trabalho contínuo e árduo feito no dia a dia da Sociedade.

*Dr. Wagner Matheus, ex-presidente da SBU-SP* ”



*Geovanne Furtado – APM*



“ Desejo que a nova diretoria tenha sabedoria para conduzir com coragem, inovação e com muita união a Urologia paulista.

*Dr. Roni Carvalho Fernandes, presidente da SBU Nacional* ”



# ABORDAGEM CLÍNICA DA QUEIXA DE “PÊNIS PEQUENO” NA POPULAÇÃO PEDIÁTRICA: ORIENTAÇÕES PRÁTICAS PARA O ATENDIMENTO AMBULATORIAL

**DRA. VERIDIANA ANDRIOLI**, coordenadora do Departamento de Urologia Pediátrica da SBU Nacional  
**DR. CARLOS AUGUSTO FERNANDES MOLINA**, coordenador do Departamento de Urologia Pediátrica da SBU-SP

O PRIMEIRO PASSO CONSISTE EM COMPREENDER A ORIGEM DA DEMANDA: TRATA-SE DE UMA PREOCUPAÇÃO ESPONTÂNEA DA FAMÍLIA OU DE UM ENCAMINHAMENTO POR OUTRO PROFISSIONAL?

**M**esmo entre profissionais que não atuam diretamente na Urologia Pediátrica, observa-se no atendimento ambulatorial, de forma crescente, o surgimento de uma nova e recorrente demanda: “Doutor(a), o tamanho do pênis do meu filho é normal?”.

O crescente apelo e estímulo nas redes sociais à busca por padrões corporais “ideais”, antes predominantemente restrito à população adulta, passou a atingir também crianças e adolescentes, contribuindo significativamente para intensificação deste questionamento. Assim como se observou, em anos recentes, a popularização do uso de “chips da beleza” e da reposição hormonal em homens e mulheres saudáveis, percebe-se atualmente a reverberação desse movimento na população pediátrica, com impactos diretos sobre a percepção corporal e as expectativas familiares.

Neste artigo, propomos discutir pontos fundamentais para o esclarecimento dessa queixa e orientar a condução clínica no atendimento ambulatorial.



“

O crescente apelo e estímulo nas redes sociais à busca por padrões corporais ‘ideais’ passou a atingir também crianças e adolescentes.

”

*Dra. Veridiana Andrioli*



## 1. Como abordar a queixa familiar?

O primeiro passo consiste em compreender a origem da demanda: trata-se de uma preocupação espontânea da família ou de um encaminhamento por outro profissional? Essa distinção é essencial para direcionar adequadamente a consulta.

Uma sugestão ao atendimento de demanda familiar é - após uma anamnese minuciosa e antes mesmo do exame físico - apresentar imagens previamente selecionadas que ilustram condições anatômicas frequentemente confundidas com pênis pequeno, tais como o pênis embutido e o acúmulo de tecido adiposo na região suprapúbica.

Essa abordagem visual diminui o possível viés pessoal e, ao auxiliar na compreensão, reduz parte da ansiedade.

Dados apresentados no último congresso da Sociedade Brasileira de Urologia, realizado em Florianópolis, evidenciaram uma expressiva discrepância entre as medidas relatadas por cuidadores e aquelas obtidas por médicos especialistas em urologia pediátrica, reforçando a necessidade de orientação adequada e padronização na avaliação clínica.



“

O diagnóstico de micropênis verdadeiro é raro, com prevalência estimada entre 0,6% e 1,5 para cada 10.000 recém-nascidos do sexo masculino.

”

*Dr. Carlos Augusto Fernandes Molina*

## CRITÉRIOS DE ESTÁGIO PUBERAL DE MARSHALL E TANNER PARA O SEXO MASCULINO



Na sequência explico as curvas de desenvolvimento puberal segundo a escala de Tanner, enfatizando que não há produção hormonal significativa antes do início da puberdade, correspondente ao estágio genital G2. Nesse momento, é possível desmistificar a crença comum de “testosterona baixa” em meninos pré-púberes.

## CURVAS DE DESENVOLVIMENTO PUBERAL SEGUNDO A ESCALA DE TANNER

		PUBIC HAIR				
		I	II	III	IV	V
PENIS / TESTICLE	I					
	II					
	III					
	IV					
	V					

CRITÉRIOS DE ESTÁGIO PUBERAL DE MARSHALL E TANNER PARA O SEXO MASCULINO

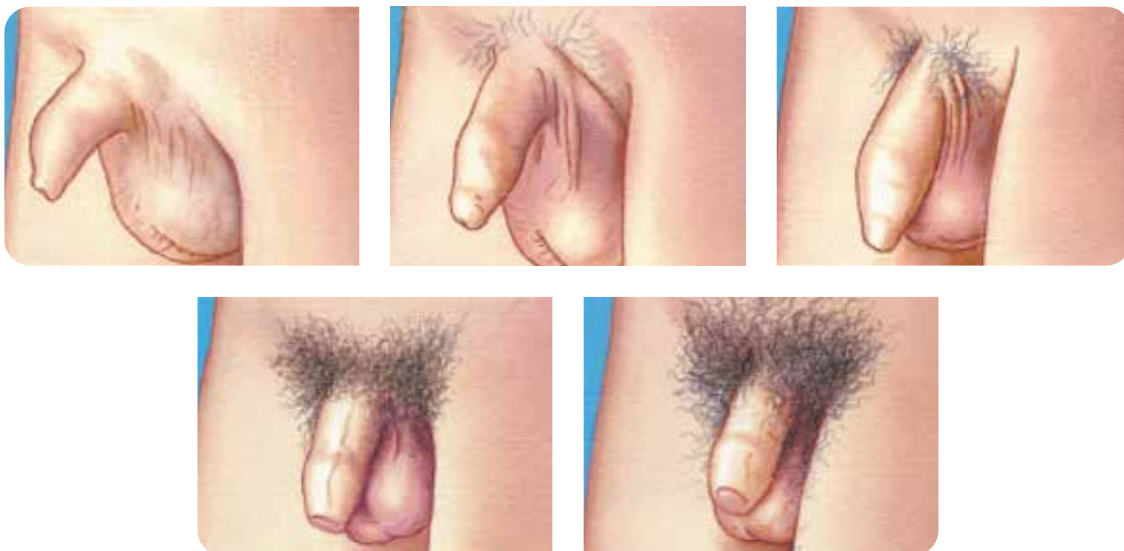

Considerando os dados na população brasileira do crescimento peniano descritas por Gabrich e colaboradores em 2007, pode-se observar crescimento peniano inicial previsto até os 3-4 anos de idade, seguido de uma estagnação na curva até o início da puberdade, por volta dos 10 anos, estágio G3 descritas por Marshall e Tanner. Curiosamente, esta faixa etária dos 4 aos 10 anos frequentemente é a mais abordada nas redes sociais estimulando o questionamento familiar quanto ao tamanho do pênis.

DISTRIBUIÇÃO DOS VALORES DE TAMANHO DO PÊNIS AVALIADO PELO COMPRIMENTO REAL À MÁXIMA TRAÇÃO (CRT<sub>MAX</sub>) EXPRESSOS NA FORMA DOS PERCENTIS 10, 25, 50, 75 E 90

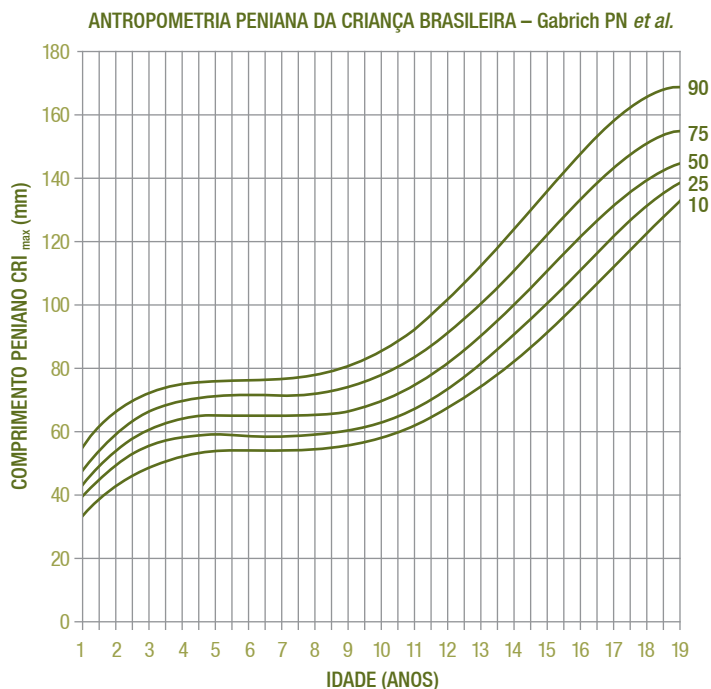

Gabrich PN, Vasconcelos JS, Damião R, Silva EA. Penile anthropometry in Brazilian children and adolescents. *J Pediatr (Rio J)*. 2007 Sep–Oct;83(5):441–6. doi: 10.2223/JPED.1671. Epub 2007 Aug 3. PMID: 17676248

Somente após esse esclarecimento inicial é realizado o exame físico, de forma criteriosa e padronizada.

## 2. Qual a forma correta de mensuração?

As curvas antropométricas são baseadas na medida do comprimento peniano esticado (*stretched penile length – SPL*), conforme descrito por Hatipoğlu & Kurtoğlu (2013) e Özbey et al. (1999). A técnica consiste em:

- Compressão máxima do tecido adiposo suprapúbico;
- Retração completa do prepúcio;
- Preensão da glândula entre o polegar e o indicador;
- Tração suave e contínua do pênis até o máximo estiramento confortável;
- Medição ao longo da face dorsal, da base púbica até a extremidade distal da glândula. Na criança na qual não se consegue a exposição da glândula, mede-se até a percepção do fim da glândula, mantendo-se o máximo de estiramento.

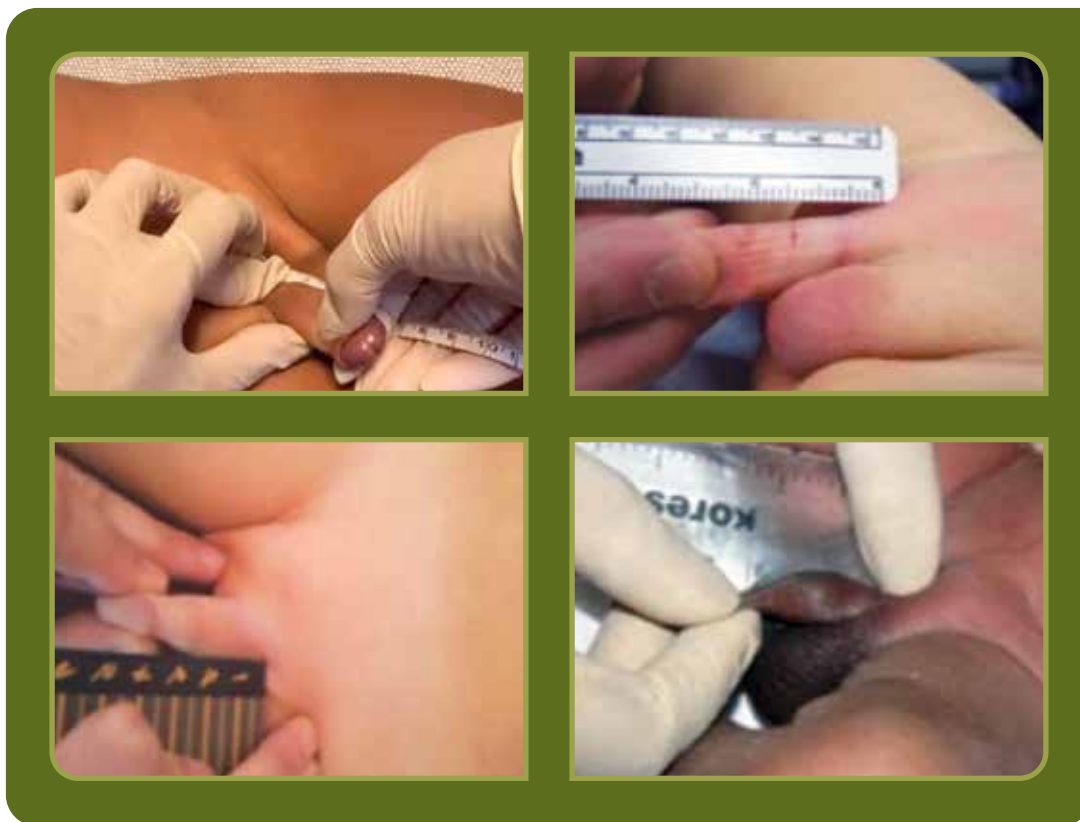

Essa padronização é essencial para garantir reprodutibilidade, comparabilidade com curvas de referência e adequada interpretação clínica.

## 3. Diante de uma medida abaixo do esperado, posso conduzir isoladamente?

O diagnóstico de micropênis verdadeiro é raro, com prevalência estimada entre 0,6% e 1,5 para cada 10.000 recém-nascidos do sexo masculino. Do ponto de vista etiológico, as causas endócrinas estão frequentemente relacionadas a alterações do eixo hipotálamo-hipofise-gonadal, especialmente o hipogonadismo hipogonadotrófico congênito (HHC).

Há também forte associação com síndromes genéticas, como Prader-Willi, Bardet-Biedl, Laurence-Moon, CHARGE, Silver-Russell, além de aneuploidias autossômicas ou dos cromossomos sexuais, como a síndrome de Klinefelter e o cariótipo 49,XXXXY. Nessas situações, a condução isolada não é recomendada, sendo fundamental a avaliação conjunta multidisciplinar com endocrinologia pediátrica, genética médica, além do urologista, a fim de estabelecer o diagnóstico etiológico preciso e definir a melhor estratégia terapêutica. ■

# O IMPACTO DA REFORMA TRIBUTÁRIA

VEJA COMO MÉDICOS, CLÍNICAS E CONSULTÓRIOS PODEM SE PREPARAR PARA ATENDER AS REGRAS DAS NOVAS MEDIDAS.



A **Reforma Tributária** que começou a vigorar em janeiro deste ano é um conjunto normativo que envolve tanto a base constitucional quanto uma regulamentação detalhada. Basicamente são duas medidas. Uma altera a forma de tributação das empresas e a outra é voltada à cobrança de impostos para pessoas que recebem lucros e dividendos de empresas das quais são sócios.

Por meio da Emenda Constitucional 132/2023 foi definido o novo sistema tributário, com a criação do IVA Dual (IBS e CBS), em substituição ao PIS, COFINS (ambos federais), ICMS (estadual) e ISS (municipal). Já a Lei 15.270, que resultou do PL 1.087/2025, conhecida como o “imposto da alta renda”, estabeleceu a tributação sobre a distribuição de lucros e dividendos para pessoas físicas sócias de empresas.

São, portanto, duas medidas que passam a impactar as finanças dos médicos, clínicas e consultórios. Para explicá-las em seus detalhes, o BIU conversou com os economistas **Ricardo Bicudo** e **Roberto Agi**, sócios da Journey Capital Wealth, e com o advogado Daniel Lara Moraes, sócio do BLM Advogados, que desde 2011 presta assessoria jurídica à SBU-SP.

## NOVO SISTEMA TRIBUTÁRIO

De acordo com o advogado Daniel Lara Moraes, a Reforma Tributária traz uma mudança estrutural. Os impostos federais PIS e Cofins serão agrupados num único imposto, o CBS. Já os impostos estadual e municipal ICMS e ISS passarão a ser recolhidos como IBS. Essa alteração simplifica o sistema, mas exige planejamento.

O setor de Saúde terá alíquota reduzida, o que é positivo, porém o impacto real depende da estrutura de custos de cada clínica, já que muitos gastos não geram crédito. Além disso, o *split payment* muda o fluxo de caixa e exige revisão de contratos com as operadoras. Em resumo: é uma reforma que pode trazer eficiência, mas só será benéfica para quem se preparar técnica e estruturalmente.

Para a implementação dessa mudança foi estabelecido que 2026 será o ano de transição. Nesse período, médicos, clínicas e consultórios deverão analisar sua estrutura de custos, simular cenários e revisar contratos com operadoras e fornecedores. Deverão também atualizar sistemas de faturamento, treinar equipes e reorganizar o fluxo de caixa, uma vez que o *split payment* (que pode ser traduzido como divisão de pagamento) vai alterar a forma como o recurso entra na clínica. “É um ano para ajustar processos, corrigir rotas e chegar em 2027 com segurança”, explica o advogado Daniel Lara Moraes. E aconselha: “quem se preparar agora vai sentir menos impacto e poderá até ganhar eficiência”.

A cobrança efetiva, portanto, começa em 2027, com a entrada da CBS, que substituirá o PIS e a Cofins. Já o IBS, que entra no lugar do ICMS e ISS, será implementado de forma progressiva ao longo dos anos seguintes. Esse período de transição vai até 2033, quando o novo modelo de tributação sobre o consumo estará totalmente implantado e os tributos antigos terão sido substituídos.

Como foi explicado, um ponto importante é que os serviços de saúde terão um regime diferenciado, com redução de alíquota em relação ao padrão geral. Na prática, o padrão nacional é de aproximadamente 28% e estima-se que as clínicas e consultórios deverão pagar em torno de 11%. Para que essa vantagem seja efetiva é fundamental que clínicas e consultórios comecem desde já a acompanhar a transição e avaliar eventuais impactos na estrutura tributária. A assessoria de advogados, consultores financeiros e contadores pode auxiliar efetivamente nessa necessária reorganização.

## O QUE FAZER NO PERÍODO DE TRANSIÇÃO?

- Levantar quais custos geram e quais não geram crédito.
- Simular a carga tributária com a alíquota reduzida prevista para saúde.
- Comparar regimes (Lucro Presumido x IVA dual) para médicos PJ.
- Recalcular capital de giro.
- Ajustar prazos de pagamento e recebimento.
- Criar reservas para o período de adaptação.
- Treinar equipes de faturamento, financeiro e recepção.
- Atualizar rotinas internas.
- Reforçar integração com a contabilidade.

## DISTRIBUIÇÃO DE LUCROS E DIVIDENDOS

A partir deste ano, lucros e dividendos distribuídos entre os sócios que superarem os R\$ 50 mil mensais ou R\$ 600 mil no ano passarão a ser taxados, conforme percentuais progressivos de, no máximo, 10%. Foi a forma encontrada pelas autoridades financeiras para compensar a isenção do IR para aqueles que ganham até R\$ 5 mil por mês. A norma se aplica quando a Pessoa Física recebe dividendos de uma mesma Pessoa Jurídica. Caso tenha direito a receber de outra ou outras pessoas físicas e os valores forem abaixo dos R\$ 50 mil, estará, no mês, igualmente desobrigado de recolher a tributação. Porém, no final do ano, se a soma do que tiver recebido das diferentes fontes superar os R\$ 600 mil, deverá pagar os tributos conforme tabela progressiva (veja tabela).

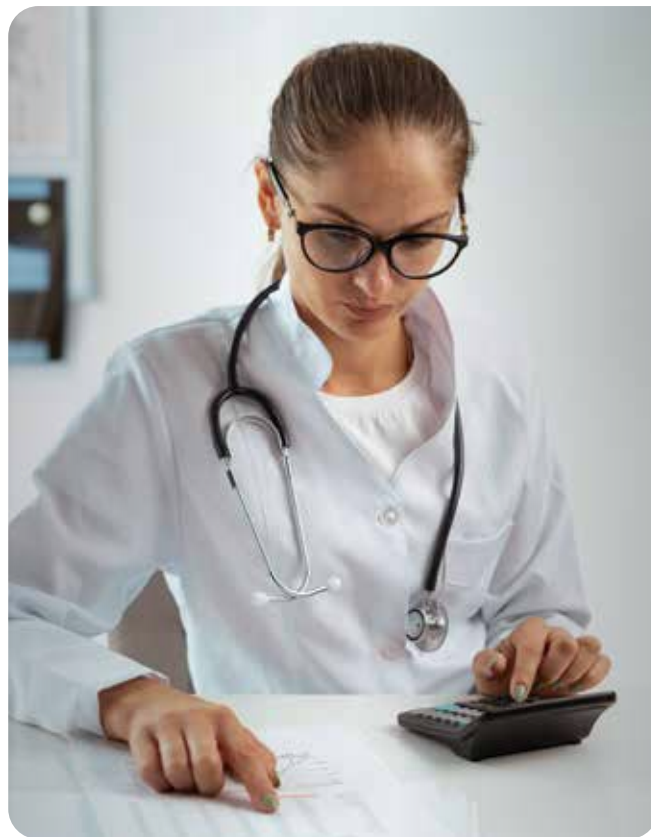

Ricardo Bicudo e Roberto Agi sugerem que, se a empresa souber antecipadamente que no ano distribuirá a seus sócios mais do que R\$ 600 mil, uma possibilidade é distribuir mensalmente até R\$ 50 mil e deixar a diferença para o último mês. Dessa forma o imposto recolhido ficará por menos tempo na Receita.

Segundo os economistas, lucros e dividendos acumulados em períodos anteriores a 2026 não serão tributados desde que a distribuição tenha sido aprovada até 31 de dezembro de 2025. Nesse caso, o pagamento deve ser feito até 2028, o que implica em fazer um planejamento preciso do fluxo de caixa.

## TAXAÇÃO DE LUCROS E DIVIDENDOS

RENDA ANUAL	ALÍQUOTA
Até R\$ 600 mil .....	Isento
Até R\$ 625 mil .....	0,4%
Até R\$ 650 mil .....	2,5%
Até R\$ 825 mil .....	3,8%
Até R\$ 900 mil .....	5,0%
Até R\$ 1 milhão .....	6,7%
Acima de R\$ 1,2 milhão.....	10,0%



*O prof. Ortiz abraçado ao neto Eduardo. Em pé o filho Bruno e sentadas a filha Ana Carolina e a esposa Maria Helena.*

# O HOMEM ALÉM DA UROLOGIA

VERIDIANA ANDRIOLI, *coordenadora do Departamento de Urologia Pediátrica da SBU Nacional*

**N**eto de imigrantes espanhóis, Valdemar Ortiz nasceu em 26 de fevereiro de 1945, em Londrina, Paraná. Mudou-se para São Paulo, onde concluiu o último ano do ensino científico ao mesmo tempo em que fazia cursinho no período noturno. Em 1965, foi aprovado na Escola Paulista de Medicina e ingressou na 33ª turma de Medicina da instituição.

Não foi atleta, mas gostava de se definir como um bom torcedor. Viu sua turma ser a primeira a vencer a tradicional competição Pauli x Poli, vitória que se repetiria por seis anos consecutivos. No quarto ano de Medicina, trocou a tradicional viagem à Europa com a turma pela compra de um carro. Seu primeiro contato com as áreas cirúrgicas foi por meio da Obstetrícia e Ginecologia, e por pouco não se tornou obstetra.

Foi, porém, durante a Residência em Cirurgia Geral – vivida em sua forma original, quando os recém-formados moravam no 11º andar do Hospital São Paulo – que conheceu a Urologia e por ela se apaixonou. Ouvi dele inúmeras vezes que a Urologia tinha a magia de tratar as doenças mais prevalentes da população e permitia cuidar de pessoas de todas as idades. Encantava-se ao dizer que a propedêutica urológica era única: “um raio-X e um contraste eram suficientes para se chegar a um diagnóstico”.

Tornou-se médico voluntário da Urologia da Escola Paulista de Medicina e, em 1976, mudou-se para a França para realizar seu *follow*. No ano seguinte, em 1977, conheceu o amor de sua vida, Maria Helena, com quem se casou no ano seguinte. Em 1981, passou três meses em Cleveland, onde viveu e aprendeu sobre transplante renal. Em 1982, após mais de oito anos dedicados como voluntário à Urologia da Escola Paulista de Medicina, soube da abertura de uma vaga para Professor Assistente. Já era pai de Ana

Carolina e Bruno e precisou tomar a decisão mais difícil de sua vida até então – uma história que sempre nos contava com um nó na garganta.

Ouviiu que a vaga não seria para ele e que não deveria prestar o concurso. Ainda assim, prestou a prova... e passou. Infelizmente, como já havia sido avisado, não pôde assumir a vaga. Junto ao professor que se tornaria seu amigo, Hélio Egídio, foi transferido, após meses, respectivamente para a Técnica Operatória e para a Anatomia. Na Técnica Operatória, abraçou com paixão o novo cargo e desafio. Como tudo o que fazia na vida, exerceu essa função com maestria. Tornou-se doutor, defendeu sua livre-docência, formou diversos alunos doutores e viveu ali sua fase acadêmica mais intensa. Foram 14 anos dedicados à Técnica Operatória.

Foi presidente da SBU seccional São Paulo no biênio de 1992-1993 e no biênio anterior 1990-1991, vice-presidente.

Em 1996, o dr. Miguel Srougi convidou o dr. Ortiz a retornar à disciplina. A partir de então, a Urologia da Escola Paulista de Medicina viveu um período de profunda transformação e reformulação. Em 2004, assumiu a vaga de Professor Titular e, até 2006, dr. Ortiz e dr. Miguel Srougi coordenaram juntos a Urologia da Escola Paulista de Medicina. Professor Ortiz permaneceu como titular até 2015, quando se aposentou. Até aqui relatei apenas o que todos já sabem. Mas o professor Ortiz foi muito mais do que seus títulos

Era o homem que falava baixo e nunca tirava o sorriso do rosto ao falar conosco. Corinthiano, mas nunca o vi discutir futebol. Foi meu primeiro orientador na iniciação científica e jamais permitiu que eu usasse o dinheiro da bolsa para pagar despesas da pesquisa. Preenchia um cheque pessoal para cobrir todos os custos do manejo dos ratinhos.

Durante a Residência, antes de perguntar sobre qualquer paciente ou procedimento, perguntava como eu estava:

se tinha conseguido descansar, se estava me alimentando bem e se os “meninos” estavam me tratando como igual.

Seu rosto se transformava em um sorriso enorme ao falar dos filhos, que não seguiram a Urologia, mas eram médicos brilhantes – uma anestesista e um psiquiatra. E ex-

plodia de felicidade ao exibir, orgulhoso, as fotos do Dudu, seu neto e seu maior tesouro. Todos nós conhecemos o professor doutor Ortiz. Mas ele era muito mais do que isso. Era marido, pai e avô. Era o homem além da Urologia.

# “MINHA MAIOR SAUDADE PERMANECE NAS PEQUENAS ROTINAS”

**ANA CAROLINA ORTIZ**, *filha*

**F**alar do dr. Ortiz, como era carinhosamente chamado por seus pacientes e colegas, inevitavelmente me leva às minhas memórias de infância. Lembro-me quando pequena, sentada no chão da sala, assistindo, encantada, enquanto ele treinava suas aulas com um retroprojetor e um cronômetro, sempre com enorme entusiasmo. Na plateia, eu e meu irmão Bruno tentando entender por que ele falava com tanto amor sobre os rins, sua anatomia e sobre algo que aprendi desde muito cedo: a tal da litíase urinária.

Recordo-me também de ele andar com o “bipe” para todos os lugares. Desde cedo aprendi que, quando se ama o que se faz, aquilo deixa de ser apenas trabalho. Torna-se propósito. Fui, assim, admirando cada vez mais aquele pai que, mesmo ausente fisicamente em alguns momentos familiares, nos oferecia um amor e um exemplo sempre muito presentes.

Anualmente eu me apresentava nos festivais de balé do clube. Ele quase sempre chegava ao final do espetáculo, de branco, sorrindo, com um buquê de rosas nas mãos. E eu esperava ansiosamente por aquele momento. Mesmo que tivesse perdido minha apresentação, era o jeito dele se fazer presente. Assim, cresci admirando o amor e a generosidade que ele tinha com as pessoas. Era algo que ultrapassava o exercício da Medicina. Estava nos gestos simples, na escuta atenta e na forma respeitosa com que tratava cada paciente, cada aluno e cada colega. Para ele, cuidar nunca foi apenas tratar uma doença – era acolher histórias, medos e esperanças.

Por volta dos meus nove anos vivi uma cena que marcou profundamente minha infância. Meu irmão se afogou e quem o ressuscitou foi meu pai. Assisti a tudo. E o que mais

me marcou não foi a cena em si, potencialmente trágica, mas a forma como ele conduziu aquele momento: calmo, sereno e absolutamente eficiente. Não houve gritos, não houve desespero e eu tive a certeza de que tudo ficaria bem. Ele passava segurança. Anos depois, já médica, compreendi a real gravidade daquela situação. E foi então que minha admiração por ele se tornou ainda maior.

Era em casa, entretanto, nas pequenas coisas, que ele se mostrava ainda mais grandioso. Mesmo após dias intensos de trabalho sentava-se para estudar conosco durante a fase do colégio. Lembro-me de muitas vezes começarmos a estudar tarde da noite, por volta das 22 horas — era o horário em que ele finalmente podia. Nunca demonstrava cansaço. Ao contrário, mostrava-se sempre disposto, paciente e genuinamente interessado em ajudar.

Foi também muito cedo que compartilhei com ele meu sonho de ser médica, aos meus 10 anos. Recordo-me de seus olhos brilhando ao me dizer: “Antes de chegar lá, você precisa estudar muito e ser uma boa menina”. Guardei aquelas palavras. Anos depois, quando me tornei médica e decidi seguir a Anestesiologia, ouvi dele algo que reafirmou quem ele sempre foi como pai e como mentor: “Faça aquilo que faz o seu coração bater mais forte, porque será algo que você exercerá para o resto da sua vida”.

Depois me casei e tive seu único neto. E foi então que o vi exercer, talvez, o papel mais bonito de toda a sua trajetória: ser avô. Era ali que eu o via plenamente realizado; mais leve, mais disponível, profundamente humano. Havia longas conversas ao pé da cama, abraços demorados, risadas espontâneas. Passeavam de mãos dadas, compartilhando uma cumplicidade silenciosa que só os dois compreendiam.

Após sua aposentadoria como professor, passou a viver rotinas que antes a Medicina não lhe permitira com os seus próprios filhos. Levava o neto à escola, acompanhava suas atividades e ia à natação com ele. E a minha maior saudade hoje permanece nas pequenas rotinas que só o amor verdadeiro sustenta.

Nas ligações diárias, começando com um simples: “Oi, filha... como foi o seu trabalho? E o Dudu, está bem?” Todas as noites havia uma vídeochamada apenas para desejar um “boa noite”. Sinto falta também dos fins de tarde dos

domingos, quando ele ia à minha casa para tomar um café. Sentava-se com calma, segurava minha mão e perguntava sobre a minha vida, minha semana, como eu estava. Havia algo de profundamente acolhedor nesses encontros. Uma escuta verdadeira, um interesse genuíno, um amor silencioso que não precisava de muitas palavras.

Seu legado ultrapassa a Urologia. Permanece na família que formou, nos alunos que inspirou, nos pacientes que acolheu e nos valores que ensinou silenciosamente, todos os dias.

## “O DOM DE TRANSMITIR SERENIDADE”

BRUNO ORTIZ, *filho*

**M**inha lembrança mais antiga remonta aos meus três anos de idade. Certamente ela só existe pelo forte apelo emocional. O que relataram: tive um ferimento no lábio superior e minha família me levou ao meu pai. O que me lembro? De estar deitado em uma maca dura, aos prantos, com mãos me segurando e o terrível tubo de povidine se aproximando.

Então, uma figura surgiu me olhando firme, usando máscara e calçando luvas com cheiro de talco. Ele me disse algumas palavras que prenderam minha atenção. E me lembro, com extraordinária nitidez, dele me chamar firme pelo nome: “Bruno, é o papai!”

Não sei explicar como ele me acalmou. Ganhei três pontos no lábio, sem nenhuma cicatriz. Nos anos seguintes, ele me suturou mais umas quatro vezes, minha irmã uma vez e meu primo, também uma vez. Ele possuía esse dom de transmitir serenidade. Asseguro que esta foi a qualidade que mais cativou as pessoas ao longo de sua vida. A serenidade era sua expressão, seu compromisso. E quem foi a personalidade de Valdemar Ortiz? Ele foi meu pai, meu exemplo, meu amigo de muitas risadas, meu companheiro de viagem, confidente de longas conversas, meu conselheiro, meu orgulho.

Valdemar era um excelente pescador. Aos quarenta e tantos anos, ia para o Pantanal com seu estojo repleto de boias, linhas, coleção de molinetes, anzóis, iscas e canivetes. Retornava alegre, bronzeado, com muitas fotografias do nascer do sol sobre as águas e posando com enormes peixes. Trazia sempre um isopor com gelo e me explicava

que aquele era o pintado. Quando me formei, viajamos para a Espanha, sua paixão romântica. Ele desejava conhecer Málaga, origem do nome Ortiz. Sempre estimulou e admirou minha paixão pela leitura e pedia para eu lhe contar sobre os clássicos, os grandes artistas e a história das catedrais. Era fascinado por Dom Quixote e sempre dizia que iria lê-lo quando tivesse tempo. Eu lia para ele meus trechos favoritos, especialmente os diálogos do Dom com o Sancho.

Ele amava a França, onde cumpriu estágio como residente estrangeiro no serviço do prof. Jean Brisset, que se tornou um grande amigo e mentor. Escolheu meu nome em homenagem a um outro grande cirurgião francês que conheceu nessa época: dr. Bruno Veillon. Levava uma vida que sempre busquei espelhar: estava sempre presente com a família, dedicava-se aos pacientes em qualquer horário, estudava todos os dias e operou até o último dia de sua vida. Morreu de jaleco, com anotações manuscritas sobre detalhes das cirurgias do dia e com a mesma caligrafia de quarenta anos atrás.

Tinha uma viagem programada para abril com minha mãe, minha irmã e seu neto. Conversamos no dia anterior e não pude lhe dizer nenhuma palavra de despedida, nem o quanto eu o amava e o admirava. Mas ele sabia disso. Quando sofreu a queda, ainda lúcido ligou imediatamente para a anestesista Rosa que trabalhava com ele e em quem tanto confiava. Ele sabia que teria que ser operado. Em seu momento derradeiro, estava consciente de que eram seus últimos momentos – e permaneceu tranquilo e sereno como quando suturou meu lábio quarenta e dois anos antes. ■

## AGENDA

PRINCIPAIS EVENTOS CIENTÍFICOS  
PREVISTO PARA OS PRÓXIMOS MESES**17º CONGRESSO INTERNACIONAL  
DE URO-ONCOLOGIA***Data: de 15 a 18 de abril**Local: Sheraton WTC São Paulo Hotel  
Endereço: Av. das Nações Unidas 12.599  
Brooklin Novo – São Paulo**Informações: <https://congressourooncologia.com.br>***AUA-2026**  
Washington, DC MAY 15-18**AUA 2026 – CONGRESSO  
AMERICANO DE UROLOGIA***Data: de 15 a 18 de maio**Local: Washington DC – EUA  
Informações: <https://www.auanet.org/AUA2026>***ICS – INTERNATIONAL  
CONTINENCE SOCIETY***Data: de 6 a 9 de outubro**Local: Maastricht – Países Baixos  
Informações: <https://www.ics.org/2026>***SHOU URO USP – Simulation  
and Hands on in Urology***Data: 18 de abril**Local: CEPEC – Faculdade de Medicina da USP – 1º andar  
Endereço: Av. Dr. Arnaldo, 455 – São Paulo  
Informações: <https://www.shouurops.com.br>*

**XIX CPU**  
CONGRESSO  
PAULISTA DE  
UROLOGIA | 3-6  
SET  
WTC EVENTS  
CENTER -  
SHERATON SÃO PAULO | SP

**XIX CPU – CONGRESSO PAULISTA  
DE UROLOGIA***Data: 3 a 6 de setembro de 2026**Local: WTC Events Center  
Endereço: Av. das Nações Unidas, 12.551 – Brooklin Novo  
Informações: <https://cpu2026.com.br>**Realização: Sociedade Brasileira de Urologia –  
Seccional São Paulo*



**Permaneça conectado**  
à SBU-SP e fique por dentro de todas as novidades.

Receba a newsletter **SBU-SP pra Você** pelo WhatsApp:



 Scaneie aqui

[www.sbu-sp.org.br](http://www.sbu-sp.org.br)



**Siga-nos em nossas mídias sociais**

sbusp.oficial 

sbusp.oficial 

@sbusp\_oficial 

SBU SP 

sociedade-brasileira-de-urologia-são-paulo 



# XIX CPU

CONGRESSO  
PAULISTA DE  
UROLOGIA

3-6  
SET

WTC EVENTS  
CENTER -  
SHERATON

SÃO PAULO | SP

**PROGRAME-SE. VEM AÍ O CPU2026.**

**ENTRE OS DIAS 3 E 6 DE SETEMBRO SERÁ REALIZADO O XIX CONGRESSO PAULISTA DE UROLOGIA, ORGANIZADO PELA SBU-SP, UM DOS MAIS IMPORTANTES EVENTOS MUNDIAIS DA ESPECIALIDADE.**

## INSCREVA-SE

CATEGORIA	LOTE PROMOCIONAL (até 18/02/26)	ATÉ 06/03/26	ATÉ 05/06/26	ATÉ 04/09/26 e no evento
<b>Médico Sócio SBU</b> <i>Adimplentes e quites com a anuidade 2025</i>	R\$ 630,00	R\$ 730,00	R\$ 900,00	R\$ 1.100,00
<b>Médico Não-sócio SBU</b>	R\$ 1.375,00	R\$ 1.650,00	R\$ 1.980,00	R\$ 2.420,00
<b>Residente Sócio SBU</b> <i>Adimplentes e quites com a anuidade 2025</i>	R\$ 380,00	R\$ 450,00	R\$ 560,00	R\$ 700,00
<b>Residente Não-sócio SBU</b>	R\$ 860,00	R\$ 935,00	R\$ 1.155,00	R\$ 1.320,00
<b>Acadêmico de Medicina</b>	R\$ 155,00	R\$ 175,00	R\$ 220,00	R\$ 275,00
<b>Profissionais da saúde não médicos</b>	R\$ 155,00	R\$ 175,00	R\$ 220,00	R\$ 275,00
<b>Sócios Remidos SBU</b>	Gratuita	Gratuita	Gratuita	Gratuita

## SUBMISSÃO DE TRABALHOS

O prazo para a submissão de trabalhos irá até o dia 11 de maio de 2026 e a divulgação dos aprovados será feita no dia 30 de maio.

O responsável pelo envio do trabalho, após obter a aprovação, precisa confirmar o pagamento de sua inscrição até o dia 12 de julho de 2026.



QRcode para inscrição.

**MARQUE NA SUA AGENDA:**

**3 a 6 de setembro de 2026**

Local: WTC Events Center

Endereço: Av. das Nações Unidas, 12.551 – Brooklin Novo

Informações e inscrições: <https://cpu2026.com.br>

REALIZAÇÃO:



APOIO:

